本館添招各地代派處啓事

有願担任代派者,即請函示寄報。凡代派處,每月大洋二元,詳細章程函索即寄。

本報彙訂(九年七月份起)彙刊現(十二年五月份)已釘成 每册洋三角外埠須加寄費五分 欲購從速

中華民國十二年六月廿三日(即舊曆五月初十日)(星期六)

民國日報

THE REPUBLICAN DAILY NEWS

電話四千八百十六號

第二千六百五十號

今日四張售大洋三分

定報章程 全年九元 半年五元 每月大洋八角 … 外埠加寄費在內 郵票九五計算

廣告刊例 新聞後每行起碼一元 … 起碼每寸每日四角五分

本館開設在山東路(即望平街)D字一六三號

胡適主任的努力週報說——

英國的出版界很出了幾部通俗科學的好書;但是要說規模的宏大,敍述的精詳,組織的完備,內容的豐富,要算最近出版的湯姆生教授的科學大綱 The Outline of Science 了。圖畫美多,在我們沒有博物館與研究所的國裏,也有重要的價值。

漢譯 科學大綱 在八天後截止預約

■這是諸君與科學接近的機會 請速訂購 幸弗失之交臂

全書四巨册 第一册已出 年內出齊 定價二十元 預約一次交十二元 分四次交 先交四元 後三次各交三元

商務印書館啓

新式標點

曾國藩家書 家訓 日記

特價六折 一月爲限

上述三書,久已膾炙人口,家喻戶曉了!他的長處,在示人立身治家行事之道,出以通俗之筆,構成白話之文。其文字之明顯簡潔,遠非今日累贅之白話文所能及。苟人手一編,不特可以長進立身治家行事之識力,且於白話文亦可取法。所可惜者,舊本於標點上不甚爲科學的,讀之易於誤解耳!敝局有鑒於此,特加新式標點,重行刊印,並將家書及家訓之首尾稱呼删去,以省讀者之惱力,尤爲特色。學校用爲課本,最是相宜。書印無多,購者從速。每部四鉅册,定價一元六角(曾國藩日記定價四角) 總發行所 上海四馬路泰東圖書局 北京大陸圖書公司 上海棋盤街廣益書局 直隸書局 保定文齋 各省各大書局均有代售

諸子研究之二

標點註解 揚子法言 (一册)實售二角

▲闡明儒家之倫理,排斥詭辯之言論 善處亂世匡正人心之——

本書經支偉成先生用科學治學方法,加以整理,博證旁引。上篇研究之部,就個人所得,用精釋舉籍之語,考證作者之時代,辨別篇章之真僞,用通釋證遠其學說淵源,揭其重要主義。下篇則就原書加以新式標點,詳爲註解,校勘精細。讀者既能節省精力,尤可得研究之樂趣。

上海泰東圖書局發行

彙康商店 特別廉價

本店新自英國運到各種金銀色香煙盒、精巧烟嘴、自來鉛筆、女色粉鏡匣及北京異樣景泰窰、名貴博物、鳥獸古董、鐘器、假象牙紙傘、超等橡皮軟鞋、各色絲襪、福建漆器,各種時季應時物品,名目繁多,不及細載。茲因開幕伊始,優待顧客,特別廉價。如蒙惠顧,請移玉四川路A字一三一號彙康商店,無任歡迎。

南洋大學學生生活出版預告

描寫學生生活巨觀 全國學生不可不讀

南洋大學南洋週刊社定於六月二十五日發行「南洋大學學生生活」專號 全書十餘萬字 二百餘頁 並附有大學、中學招生詳細章程 每册售價小洋三角 郵票代洋 寄費在內 函索請寄上海徐家匯南洋大學南洋週刊社發行部啓

上海專科師範學校添設西洋畫科通告

陳抱一先生主任 特此通告

本校除原有高等師範科、普通師範科外,擬陸續添設文學專科、西洋畫專科、音樂專科,茲經校務會議議決,先開辦西洋畫專科,請陳抱一先生主任。特此通告。

校長吳夢非啓

上海大學招生

(一)名額 大學部社會學系、中國文學系、英國文學系、繪畫系 各招一年級新生 中學部高級中學(二年級插班生二十名)(一年級新生一班) 初級中學一年級新生一班 各班男女兼收(原有中國文學系英國文學系各級尚有餘額有相當程度者亦可投考插班)

(二)報名期 六月十日起 地點上海閘北青島路本校及山東路民國日報館 報名時須納報名費二元 四寸半身照片一張

(三)考試期 七月一日 地點本校 函索章程須附郵票四分

校長于右任啓

絳園中學暑假班招生

本校原名絳園預備學校,係專爲投考各大學之預備。茲更體察社會情形,照新定學制改名絳園中學。於下學期擴充校舍,添聘教員,並設暑假班,除中文英文代數及文法外,特設高級英文特班,專教修辭學及英文作文造句。

校址 北四川路虬江路五(三)三號洋房

南洋路礦學校招生

本校定七月十日招考土木科一年級、中學一年級新生及中學二三四年級插班生 函索詳章及投考者均須附郵票三分 校址上海康腦脫路西首十八號

校長朱文鑫啓

蔣永亮牙醫生

鑲金銀磁牙、赤金橋牙、電氣種牙、象皮口鑲牙、赤白金粉補牙,初次另取門診一元。時間下午二時至六時,過六時不候,星期休息。診所上海法租界霞飛路愛山路口捕房西首第六家仁和里口一百二十五號 電話中央四千七百零四號

中國商業公學招生

高級商科一二年級(初中程度) 初級商科一二年級(高小程度) 附屬小學三四年級

報名 寄宿生須繳報名費一元

考試 英文、國文、算術三科(但小學免考) 夏曆五月念五日、六月初九日及七月十五日均定於上午九時起 攜帶中西紙筆墨

開學 陽曆九月一日(即夏曆七月二十一日)

校址 上海英租界北泥城橋境 詳章函索即寄 校長楊公炎

上海美術專門學校招生

高等師範科一年級乙組新生五十名 一年級甲組插班生十名

初級師範科一年級新生四十名(各科學生均男女兼收)

各科學額 西洋畫科一年級乙組新生五十名 二年級甲組插班生二十名 國畫科一年級新生 二年級插班生二十名

報名期 七月一日至九月八日 考試日期 九月三日至八日 地點在本校第一院

校址 上海西門斜橋第一院 林蔭路第二院 函索詳章附郵票四分

校長劉海粟啓

上海總商會召集臨時會員大會通告

逕啓者,時局險惡,變出非常,所謂政府者,既係城狐社鼠,首造亂源,而號稱人民代表之國會,又復廉恥喪盡,奔走權門,逢惡助虐,同人等鑒此形勢,以爲土崩瓦解之禍,即在目前,國際共管之聲,日騰耳鼓,如再雅步從容,不謀自拯,則國家既載胥及溺,而商業亦同歸於盡,覆巢之下,必無完卵。洵理至明,當特辟會,爰於本月十七日特開臨時董會,一致主張,以爲處茲時局,須謀徹底之解決,惟茲事體大,急應徵求全體會員之公意,特決定於本月二十三日即陰歷五月初十日星期六下午二時,召集臨時會員大會,俾總長討論,凡我同會諸公,年來受政治之影響,商業上已飽經無窮之痛苦,故此次大會,簡言之,爲討論大局,質言之,即爲自保身家,利害昭然,誼無迯避,務祈踴躍蒞會,勿以觀望,至希惠臨,除通函並發入場券外,特此通告

久勝洋行煤氣引擎

本行代表英國國家煤氣引擎廠發行各種煤氣引擎及鍋爐 此種煤氣引擎爲發動機之最佳者,其機件之堅固,燃料之節省,管理之便易,已馳名全球,極合各工廠之用。馬力自一匹至二千匹皆備,且有現貨在滬,如蒙惠顧,無任歡迎。

上海仁記路廿一號 電話中央二百〇一八

上海證券物品交易所股份有限公司掉換新股票公告

本所新股票業已印就,定於六月十一日開始發行,凡我股東持有老股票者,以老股兩股掉換新股一股,惟欲分割過戶者,須按照本所章程辦理,臨時收據者請向本所掉換。特此通告。

世界大同之明星

世界語漢文新辭典

本書爲無等先生所著,約包含一萬餘字,凡日常用語及專門語、學術語,搜羅殆盡,於接頭語、接尾語,及合成語,尤詳列無遺,解釋精確,極便實用,實爲漢文世界語辭典中唯一善本。現已出版,布面精裝一厚册,實售大洋一元,外埠加寄費一角。

自修適用 世界語講義

本書向係中華世界語會函授講義,現經增訂,刊行單本。自字母讀音起,以至文法、造句、翻譯、作文、會話、尺牘、選文、詩歌作法,無不完備。解說詳明,得此一册,無異上堂聽講。如購此書一册,在家誦習,至多八個月可以讀畢,便能閱書作文,毫無困難。每課附練習題,另刊練習題答案,以便對照。對於本書如有疑義,更可向著者投函質問,此書出版,實爲有志學世界語者最難得之機會。定價一元五角,門售八折,外埠加寄費一分。答案,定價二角,門售八折,外埠加寄費七分半。

上海棋盤街 民智書局發行 外埠各大書局均有代售

音樂界第二期出版

目錄:封面畫(陳曉江)杜鵑!五線譜歌曲!(王元振、Abt)阿勃德小傳(傅彥長)前進!五線譜歌曲!(葛有華、傅彥長)工尺譜(段孟徵)第一期裏面應該說的話(傅彥長)第一期正誤表,國內樂聞,實售小洋一角,外埠加寄費一分

總發行所上海民智書局(外埠各大書局均有代售)

幸福之門

李星泉先生廣東澳門人,二十餘年最著名之牙醫專家也,粵省人士多能道之。去年春到滬分設父子牙科醫局,週年以來,凡有牙患得其修治者,無不交口稱揚,其尤爲特色者,有美國最新發明之電機診斷齒患,透悉無遺,消毒治療,奏效神速,故求治者日衆,即鄙人等及家人親友,得李君父子療牙齒者,其效甚多,更僕難數,故述其大畧,以誌表揚,使海上人士欲享齒牙之幸福者,知所問津焉 局址 北四川路七號「近西康健」電話北三二三八

鍾文濰 徐寶謙 沈永昌 盧洪祥 許沅伊 孫梁 魏邦平 溫宗堯 任筱珊 楊晟 伍朝樞 杜 簡照南 陳炳謙 朱保三 馬君武 宋漢章 沈聯芳 梁秋 陳雪佳 張蘭坪 楊梅南 胡耀廷 劳研修 潘澄波 陳光甫 陳南屏 原文山 黃朗昌 黃少巖 楊富臣 王紹坡 穆藕雲 謹誌

馬良子貞鐘鼎篆隸寫字

楹聯四尺十二元 屏幅四尺每幅八元 中堂四尺十二元 橫幅四尺十六元 條幅四尺十二元 每尺加一元 斗方册頁每方十元 額字尺內六元二尺內十四元加一倍 尺外另議 磨墨費加一 先惠 收件處本埠 新報館 儀器公司 滬西慈善團 中國晚報館 新申報館 民國日報館 上海租界教育會 天津商務印書館 寧波商界聯合會 求是外埠 北京晉齊 濟南文郁 大陸銀莊 霞飛路 上海求是中學校

自成一家

言論

解決時局的辦法

曹錕要做非法總統的好夢，吳佩孚裝着坐觀成敗的假癡，馮玉祥實演逼宮，這一來，便把非法總統黎元洪，從北京直轟到天津去了。

黎元洪什麼東西，本來沒有做總統的資格，何况臨城禍首的曹錕；黎曹兩人物打架，做國民的，應該預備着打狗傢伙，阿花也是一棒，阿黃也是一棒，才顯出主人翁的威權。

中華民國是孫總統從血泊裏搠造出來的；沒有孫總統，那裏會有中華民國？如今中華民國被魑魅魍魎弄得半生不死，要從血泊裏救他復活，除却孫總統，那裏有第二個人？國民要是愛護中華民國的，除請孫總統速正大位，付以對外對內的全權以外，就沒有第二個切實的辦法了！

國民諱言黨見，是亡國的根性。要知中國只有新舊兩黨，官僚軍閥是屬於舊的，國民黨是屬於新的，十二年的血史，都是新舊衝突的痕跡；本來進化史上一定不能避免的過程，沒有甚麼希罕。代表舊黨的，從袁凱世馮國璋徐世昌直數下來，如今要論着曹錕吳佩孚馮玉祥了—一黎元洪是庶出，不在本系以內。代表新黨的，只有孫總統一人。民國十二年來的擾亂，就吃了國民的虧，國民不辨新舊，就是不知是非；到了現在，還要諱不爲黨派所利用，那是再蠢也沒有了。

我說句最後的話：「國民安心要亡國，就安安穩穩等着罷了，何必講什麼政治；憑他黎元洪來也好，曹錕來也好，西洋人來也好，日本人來也好；倘然要講救國，便非投身到民黨旗幟以下，擁護孫總統不行，要是脚跟不定，瞎七躍八，什麼和平會議，什麼中央行政委員會，恐怕議論未定，曹錕早已大踏步入三海了。我看你們便怎麼樣？（討兒來稿）

本社專電

廣州

●黃大偉林虎鍾景棠等三路援惠．悉由討賊軍擊退．並將黃所率張毅旅之一部份．包圍繳械． 二十二日

●葉舉電港告急云．惠城圍久垂危．如潮汕不能續派援兵．則兵心已動．大事去矣． 二十二日

●林虎通電辭職．陳逆內部顯有變動． 二十二日

●謝文炳部于沙口大敗後．向滇軍乞降．楊總司令以謝反覆無常．嚴行拒絕． 二十二日

●港傳滇軍朱槐一部分在北江有變．全係謠言．朱部現在東江作戰．極出力．又傳有人反對楊希閔．亦絕不足信． 二十二日

●外交部長伍朝樞．財政部長葉恭綽．財政次長鄭洪年．均定下星期一（廿五）就職 二十二日

●大元帥擬任郭泰琪爲外交次長． 二十二日

北京

●今日盛傳使團會議．決議關餘鹽餘均暫停撥付． 二十二日

●報載前晚天津有議員百六十人開談話會．黎元洪李根源出席．褚輔成焦易堂均主國會南遷． 二十二日

●今日各報又載吳佩孚促選總統兩電．代吳宣傳者謂係保系揑造．並稱洛陽已定七月一日開特別會議．彼時吳方有眞正表示． 二十二日

●今日攝政會議．祇高凌霨吳毓麟李鼎新三人出席．但高等意興仍甚豪．議決下令方式．張英華辭呈退還． 二十二日

●張英華昨日辭職．今日不到部．攝政會議議決慰留．但張已印發通告．聲明彼已辭職．不能再負財政上責任．張實因籌款失敗．無術應付各方．不得不走． 二十二日

●端節發軍警餉．指定鹽餘向鹽業金城大陸勸業等銀行抵借百萬元．張英華事後不肯負責．大受責難． 二十二日

●滿蒙等五路續訂合同．已由交部簽字．閣議批准．保系用意在見好日人．希望在國際上爲曹錕說話．并可得找現數百萬．爲買票補助． 二十二日

●昨攝政會議．草擬閣員臨時辦事規則．公推高凌霨主持院務． 二十二日

●昨晚三十餘政團在衆院協商．多主速成憲法．不許臨時動議變更．及有公民團發現．威逼選舉總統． 二十二日

●此間傳奉浙消息．多互相矛盾．然實可見保系非常注意奉張及浙盧態度． 二十二日

●昨憲法會議．到會議員五百二十三．超過法定數一人．但出席者祇四百九十七．仍流會．衛戍司令部先期聲明．極端保護．不容公民團發現． 二十二日

●昨憲法會議散時．點查出席證．實足法數．吳景濂謂查人數之秘書舞弊．因此停職者六人． 二十二日

●張廷諤昨歸京．即聲明辭職．并先請假十日．吳毓麟以私函式批留．張今日仍照常到院． 二十二日

●曹錕再電參衆兩院．催促制憲． 二十二日

●張紹曾向曹錕表示．不求復職．聞張在津又大倡國是會議． 二十二日

●羅文幹案．今日地方廳正式開庭．宣告辯論終結． 二十二日

譯電

▲吳佩孚催曹竊總統

▲洛陽將開特別會議

路透社二十二日北京電　張英華由財政部發出傳單．聲明彼已辭職．因北京政局紊亂．其辭職書竟無從投遞．按黎元洪於離京之前．曾准張及其他閣員辭職．張之辭職．乃因其財政計畫全遭失敗之故．其他閣員昨日開會．勸張留任．國會議員二百二十人昨發表宣言書．謂國會認十三日黎元洪令無效之行動．實屬違法．

路透社二十二日北京電　曹錕昨電促國會速成憲治。攄曹氏詞意觀之。曹願制憲及將來選舉總統。國會一均足法定人數。吳佩孚電致高凌霨吳毓麟。希望速舉總統。直派反對者稱此數電乃出造。華人消息。吳在洛陽定七月一日開特別會議。已請蕭耀南孫傳芳等與會。張紹曾因曹錕反對其同任。不致入京。

▲閭島土匪猖獗

路透社二十二日北京電　閭島平原附近有華匪爲患。地方官及當地富戶皆處危境。

▲宜昌附近釐局被劫

路透社二十二日北京電　宜昌附近平昇浦（譯音）釐捐局今日爲匪搶劫。

▲法國所傳佔領地狀況

路透社二十一日巴黎電　杜塞爾道夫消息。愛森。波冲。道特芒之居民。現仍照常有食物之供給。六月十九日有食物三百七十八車。運入魯爾。故德報所言缺食情形。與眞相不符。

▲德人轟擊比兵

路透社二十二日愛森夏貝爾電　昨日德人在道登付近用槍轟擊騎自行車之比兵。據杜塞爾道夫消息。比兵死二人。傷一人。

▲中法銀行案續審情形

路透社二十一日巴黎電　中法實業銀行案。今日續審時。查帳專家杜嚴氏稱。查明中政府認繳該銀行一九二〇年加添資本一事。手續不合。因其所認新股本四分之一在法定時期內未曾全付也。

路透社二十一日倫敦電　審查海軍預算案之委員會續具報告。謂海軍人數雖自一九一三年減至六萬人。然海軍餉額則增多至百萬磅。故宜重行考慮將士俸餉。並改組及裁併海軍行政機關。餉額既較前增多百分之一百二十。復有優厚之退休俸及婚費。再司令部用費大增。尤當注意。格林威之會計員及司事員其尋常薪俸爲三百磅。今則逾千磅。即其一證云。

▲英工黨又當選議員

路透社二十二日倫敦電　工黨下院議員腓利浦斯氏出缺後。摩佩資舉行補選。被選者仍爲工黨史密里氏。共得二萬餘票。自由黨候補人桑波羅氏得一萬三千餘票。

▲英內閣將有變更說

路透社二十二日倫敦電　里定伯爵辭去印度總督之說。人皆認爲不確。報紙皆討論內閣或有之變更。預料麥甘納氏不久將復長財政。因包爾溫欲參加賠償談判也。張伯倫亦有復入內閣之勢。聞外相克松侯爵有退休意。擬俟洛桑稍有結果。即將引退。繼其職者大約將爲葛雷子爵。

要聞

黎元洪走的北京

▲馬驥明目張胆拍曹錕

▲高凌霨姘學夫人掌家政

（北京特約通信員永觀）

北京政府到目前。可算得毀盡法律。滅絕綱紀了。我們姑且不和他們說什麼國會本身究竟完全合不合法。直系軍閥一手捧起來的總統算得數算不得。瘋狂內閣夠得上夠不上合法二字。我們不必對牛彈琴。高談我們的合理適法的主張。我們只就他們的牛頭不對馬嘴的言行公道揭開看來。儘可以把他們叢國亂政的心腸揭發出來。警告天下。表出猥瑣不食的北政府。終究想把炎黃華夏淪於萬劫不復而後止。麻木不仁把草菅政府當做可以肩承國政的人們。再不要做頭痛顧頭。脚痛管脚。以爲可以救國家於萬一於迷夢了。

三

黎元洪除是一個中華民國的國民外。我們自始就沒有主張他還有個什麼資格。但是想依附軍閥。驕其妻妾的自號議員的人們，和一向統毀法爲事。偶然想假囘法律來做宰制天下幌子的軍閥。狼狽相依。互相利用起來。弄出這個莫名其妙。受寵自狂。不自顧有無來歷的黎元洪。做起他們所謂的總統來。黎既是直系軍閥萬口同喚的所謂元首。又是若居爲國民代表機關。接受其辭職咨文。存而不議。接受其提出的內閣同意。敵了不少竹桿而同意了出來的議會所不能不說既經承認的總統。北京總算是萬目睽睽觀瞻所係的首都。無法無天的軍警長官。是爲保衛地方而不保衛他們所異口同聲稱呼的元首而來的麼。明知餉是財政部專管的。難道東廠胡同姓黎的廣所裡欠了你們什麼不成。「爲無政府而催促速組內閣。還有一點理由可說。乘萬方出奇制勝仗新內閣組不成的時候。來說國無財部應向總統要餉的話。簡直是活畫「逍遙津」逼眞「司馬師逼后」。難道還不是國有常刑的犯上作亂麼。我以爲自號爲民意機關的議會。雖然向來好惡異乎國人。當這種禮崩壞法。有關人心。有關國運的惡事做出來的時候。至少該說幾句按法立言的話。再不然假使爲怕死而立身處世。也應該爲正義而掉頭不顧的一走以謝國人。萬不料政潮鬧得正利害的時候，既甘於鴉鵲無聲。袖手作壁上觀。到了黎元洪出走以後。居然幫同入夥。與盜爲伍。替曹三張目起來。大開兩院會合會來。還有個去年和蒲伯英嘵嘵爭辯以爲黎元洪是法律上的總統不是事實上的總統的衆院全院委員長馬驥在所謂兩院會合會裏提議。以「大總統黎元洪六月十三日離職出京。應即依大總統選舉法第五條第二項辦理。自十三日起。黎元洪所發命令概不生效。」付表決。馬君說道「值此時局危急之秋。應用快刀斬亂麻方法處之。如就法律說。鄙人有三疑點。（一）解釋任期問題。是否爲憲法會議之職權。（二）辭職問題。是否爲大總統選舉之職權。（三）解職問題。法律並無明文規定。應用何種手續。均有詳細研究之必要。惟今日所急應解決者。對於黎元洪出京後所發表之非法命令。不能不設法制止。故本席提議。仍恢復大會表決上述議題云。」中國的政治虫掉搶花的本領眞好。每每拿出一塊『這是政治問題並非法律問題』的招牌來做他們實行違法的保險單。什麼當國家大事突變之時啦。什麼於政治問題上之一重大事件啦。什麼值此時局危急之秋啦。這一大套的話。說得五花八門。就輕輕的把法律生吞活剝。整個吃了下去了。請教馬君。時局是因何故而至於危急起來的。亂麻到底是什麼。簡單說句吧。目前的亂麻就是你們動不動就信『當時局危急之秋。應用快刀斬亂麻方法處之』。來實行違法。就去年的事說。假使你們這批政治虫。不無端的。假借着政治事實和時局危急等等的花頭。把國會本身弄成一個似是而非的東西。不足又請出一個本無位可復的人來復位。做成一個於法無據的大總統來。更又見錢眼開。弄出一個亂是合法的眼中閣。於是乎在法統重光的旗幟下。把一個北政府完全弄成於法無據的東西。這就是亂麻了。馬君果然有快刀而且要斬麻。就請先

瀏兒科專門療養院

醫小兒比醫大人難。滬上醫院林立。而兒科獨少專門者。職是故也。本院創自民國四年。歷由東京醫科大學兒科專門陳讓先生擔任。每年所治之小兒發熱下痢咳嗽等數以萬計。治療之成績。逐年進步。頗堪自信。可告無罪。住院者尤爲握把。以小兒院之設備及看護與普通院亦迥然不同。育兒者其慎諸。掛號處白院址（北四川路武昌路口西首五號洋房）電話北一九

第一張　中華民國十二年六月念三日　民國日報　舊曆癸亥年五月初十日　星期六　第三版

[illegible]身下起手來。才能一針見血。雲霧撥開。堂堂立法機關的一員立法者。如何能以當時局危急之秋爲理由。來運用快刀斬亂蘇方法來違法呢。敢告馬君。快刀未下。亂蘇未絕。將來蔓延的無數亂蘇。既因君的一斬而根深蒂固。枝葉扶疏起來了。固然有馬君這樣一貫力氣。那位一年來朝思夢想。一心熱望新華宮的金交椅空出來。好去坐下嘗嘗風味去的曹三。得了便當不少。可是馬君究竟爲著何來。眞令人要解得很。

拿住法字來和北政府目前政象對照。我們就是步步退讓。對頭來終究是此路不通。姑無論逼迫出來的辭職。在法律上是個什麼東西。往後人家的通電聲明能不能夠以搗亂二字沒煞之。就算是黎的辭於法既沒有問題了。那兩院會合會以過半數來表決解除大總統職務。更不知是否有法可據。就算兩院會合會的行爲誣之於法。都一點兒錯不了。那所謂依大總統選舉法第五條第二項由國務院攝行職務的國務院。是不是沒有總理而且大夥兒都辭了職的國務員可以當得起國務院三字的名字的。固然攝行職務的並不是國務員乃是國務院。但國務院決不是總理無人。閣員殘缺的幾個辭而無端又來的閣員。所能組成的。既不能這樣隨便就算國務院。那末還勾得上攝行職務麼。他們大膽的來攝。那就是攝其所攝非吾所謂攝。簡直是違法僭竊了。自黎元洪走後。好多時稱病不理事的內長高凌霨。文剌就活潑潑的變消極爲稍極起來了。[illegible]。便老實不客氣的自命爲老大哥起來了。我們自然都知道中國內閣閣員習慣上的次序。首席是外交。次之是內務。當總理缺位的時候。大總統要任命閣員去代理呢。總得先請外長。外長本人不允。乃及內長。以下以此類推。請問外交顧維鈞雖經派署至今未就。當然要算內高的席次高了。況且他又是曹三信用的人。但是儘管有這個資格。決不能說就是代總理。好比有知事資格的人員。只能說他可以做知事去。決不說他就是知事。所以自張紹曾黎元洪先後出走後的國務院。至多只能說有國務員。絕不能說有國務院的。要嚴格說起來。簡直連國務員都不曾有。這一回的辭職。是內閣總辭職。由總理領銜的。要復大家都復職。決沒有同辭的人要幾個是能狐埋狐搰。自辭自復的有又有幾個是不能的理。況且辭職了不經受理辭職的處所慰留或退還辭職。居然自行回職和自始不會辭一樣。好像也是不成道理的辦法『妾身未分明。何以拜姑嫜』今之國務員好像有些類似。可是內高居然自封爲領袖起來。連同三數閣員大議特議。通告攝政起來了。就是爲立法部的國會也居然拿起解除黎元洪職務和號稱依大總統選舉法第五條第二項辦理的咨文往他們那裏去送了不過現在的時勢。大家都抱定四分八面都圓通的主義。像我們這種死板板的論調。總不免於有失時宜的毛病。主張死法話用的人們現在多得很。況且在這個以現法自便出名的北政府所在地麼。所以我說的都是廢話。（六月二日）

●津黎『元』『寒』電補錄

黎元洪自出北京後。屢次通電。雖約略見諸報紙。而其原文。則皆爲津保所扣留。黎着急不堪。特派人携電至滬。昨日日報公會。始接得此携來之電文。爰補錄如下。

其一　各報館鈞鑒。燕電計達。昨又有軍警官佐多人。驟集門內。復雇流氓走卒數百人請願。手執驅黎去位救國促黎下野等紙旗。包圍住宅。馮檢閱使王衞戍司令。聯名辭職。比派參謀總長退還辭呈。拒不收受。曹巡閱使近在咫尺。疊電不應。人言藉藉。豈得無因。元洪以武昌起義以來。未養一兵。未植一黨。冀以誠心公道。容納衆議。去年復職。屢經咨催國會。遴選替人。但得憲法早成。於願已足。若謂延長任期。競爭選舉。匪特毫無是跡。抑且毫無是心。何嫌何疑而相脅迫。個人自由。橫被侵奪。更何能執行職務。萬不獲已。權移天津。所望邦人君子。鑒諒苦衷。主持正義。俾毀法奪位之徒。絕跡吾國。皇天后土。實共憑之。黎元洪元。再此電在津被阻。茲特專員來滬拍發。合併聲明。

其二　各報館均鑒。元電計達。本日有致參衆兩院公函報告在津站被迫情形。其文曰。逕啟者。昨日元洪以連日軍警藉口索餉。無業流民逼請退位。顯係別有作用。情勢險惡。迫不得已。暫行移赴天津。一面另行任命閣員。以維現狀。而是日下午三時抵楊村。即有王省長承斌等登車監視。抵天津新站。王承斌即傳令摘去車頭。百般要脅。數千軍警密布。堅不放行。始則要求交印。追交出後。復要求發電辭職。交院攝行。旋出所擬電稿。迫令簽名。直至本日早四時後。方得自由到宅。此在天津車站被迫情形也。竊維被強迫之意思表示。應爲無效。此爲通行法例。王承斌以行政長官。監禁元首。強索印璽。古今中外。罕此駭聞。應如何維持法統辦法。是爲急盼等因。特電佈達。希察照。元洪寒。再此電在津被阻。茲特專員來滬拍發合併聲明。

▲其三　各報館均鑒。元寒電計達。王承斌逼索印信。已在北京法國醫院取去。復派人將寒電三通。一致參衆院。一致國務院。一致全國。誣元洪因故出京。向國會辭職。交國務院執行職權。逼令簽字。否則羈禁車內。永不放行。兵隊密發[illegible]種被強迫之意思表示。依法當不生效力。當此政象險惡之時。一身去就。關係過鉅。決不能率言辭職。即去年補行民七辭職咨文。亦已備咨撤回。不能牽強附會。作爲此次根據。如國會竟據此咨討論。元洪決不承認。特此通告。元洪寒二。再此電在津被阻。茲特專員來滬拍發。合併聲明。

●孫總統將巡視北江

▲東江軍事交許汝爲主持

粵函云。孫大元帥於十四號午後三點餘鐘。回抵帥府。即經接見文武官員。迨至四時許。即命駕乘坐電船。至東堤大本營碼頭登岸。轉乘汽車。赴各醫院慰問在院留醫之傷兵。隨從頗衆。共乘汽車三輛前往。時將薄暮。始命駕言旋。各傷兵以大元帥征塵甫息。即來慰問。感激多至流涕云。

又訊。大元帥自由石龍返大本營。各要人聞訊。聯翩請謁。大元帥一一接見後。聞復與張開儒胡漢民汪精衞譚延闓楊庶堪等。暢議東江戰事情形。謂不日當可結束。今有汝爲在惠城主持。予（大元帥自稱）儘可放心。并謂東江既平。則北江沈軍。決無能爲。且予早經逆料其必來再犯。會與藻林介石紹基三君。預籌應付計劃。故當東江軍事最緊時候。接得沈北軍再犯韶城的警訊。予與紹基早已胸有成竹。絕不驚惶。想不出旬日間。當可聚而殲之。予決擬日間或偕藻林赴北江巡視一切。并慰勞前敵各軍士兵云云。

●曹派強姦議員之失敗

▲吳大頭一手包辦……公民團強迫選總……豬仔議員不敢出席……十九日憲法會議流會

十九日下午二時。爲憲法會議第一百五十六次會期。副議長吳景濂主席。展長時間至三時三十分。議員簽到者五百十六人。距法定開會人數尚少六人。簽到而出席者。四百六十一人。距法定數少六十一人。衆請宣告散會。主席請稍坐。以便發給出席證。黃汝瀛謂本日門前有公民團散布印件。請主席速與軍警當局接洽。設法制止。否則下次開會。議員畏逼。將避不出席。主席謂。頃據軍警長報告。門前有公民團不過少數。此事殊不足慮。時散發出席證已畢。遂宣告延會。

以上爲十九日憲法會議流會之經過。至於流會之原因。即爲大批公民團。將包圍議會之謠傳之所致。茲探得其詳情。先述如下。而附以各通信社之報告。以見一般。

議會方面。忽有人宣傳。謂某方將乘昨日。（即十九日）憲法會議。以大批公民團包圍。強迫即日選舉總統。於是各議員彼此相告。各有戒心。膽小者遂因此裹足不前。且開一臨時緊急會議。議決向保派某要人質問究竟有無其事。某要人極力否認。至下午一時。各議員紛紛赴會。並不見有何種公民。及至議場。各人多詫異傳聞非實。然本日會議。已因此種謠言而致人數不足。頗爲痛恨。繼有某議員報告。謂議會大門外某牆角。有十餘歲之苦孩子數人。手執小旗。上書公民請願四字。在彼藏藏躲躲。於是大家爭謂既是如此。何妨抓來一問。立派警衞往拘。捉來三人。形狀果如某議員所述。初詰其來此何爲。均瞠目不能答。嗣經某議員力餉以耳光，其人痛極而哭。始供出係受東河沿六號所雇。囑其來院並未說明原因。惟同時受雇者本有多人。尚有一頭目指揮。候至此時尚未見到。不知何故云云。嗣又追問其東河沿六號僱彼時。知道係何人出錢。答云。聽說是什麼張秘書長（當係張廷諤）又問前此東廠胡同。曾否去過。答。去過。每次大洋二毛云云。訊至此。事體關係重大。當先交警廳看管。再行從嚴追究云云。此事發生後。議員方面。遂紛紛議論。且有謂據此推測。可證明前此東廠胡同之事。確爲張某所爲者。但由擁閣派方面所談。則又謂此乃爲某方欲洗刷前此疑惑。故意弄此圈套。二說未知孰是。姑誌之以待調查可也。

國民通信社云。（上略）十九日係。據近黎派之某某政團。於事前派出多人。由電話並乘用汽車。分頭通知國民院議員。謂今日憲會。將有公民團包圍兩院。要挾出席議員。即刻將繼任總統選出。又謂。吳景濂已受保方一百二十萬元之鉅款。包辦大選。擬於今日憲會席上。迫令同人投票云云。一般不明眞象之議員。聞此消息。遂相率裹足。不敢出席。

國聞通信社云。（上略）查自發給制憲經費以來。議員出席憲法會議者。非常踴躍。昨日忽然流會。其中實大有原因。蓋某議長與某方訂立交換條件。擬用公民團包圍國會。以達其包辦目的之陰謀。已爲外間所知。一班不願爲某議長所賣之議員。咸相戒不出席。而昨日憲法會議未開以前。兩院附近已早有十人一班。二三十人一班之請願團兩三起。準備到時包圍。許多未深信某議長有此手段之議員。行至象坊橋。見四周埋有伏兵。即色變而退者不乏人。

又訊。十九日憲法會議。到會人數有六百餘人。但到場者只有一半。因外面有許多公民團。手持旗幟。要求即選總統。各議員見之頗懷疑懼。故簽到後。即行出場。此等公民團之來源。與吳大頭極有關係。因前夜大頭在邊守靖宅會議。保派許大頭之條件。係總統選出後。即任大頭組閣。並代出黨費一百萬。又一說則云保派只許六十萬。現已交三十萬。又李彭二人免職。以教農商席聽大頭支配。大頭已擬以馬驥任教育。以褚輔成任農商。以羅家衡任警務署長。條件議好後。由大頭隨時相機。在憲法會議時。用公民包圍議場。暗令其黨徒臨時動議。將憲法會議改爲總統選舉會。趁日選出曹三爺。此等迅雷不及掩耳手段。不料爲議員所窺破。故十九日之會。議員一見公民團。一大半已爲嚇走。致大頭不得施其奸計。亦一恨事也。

●曹派竊政後之罷工聲

▲國務院尙未解決……內務農又將繼起

國務院職員罷工一節。已見前報。茲查悉十九日下午一時。內長高凌霨。交長吳毓麟。及各閣員仍照常到院。因會議廳正門被罷工職員封鎖嚴固。不能立開。國務院會議。遂臨時改在休息室草草談話一次。高吳並將秘書廳五科主任找到。請其設法調停開工。並允許即時先發現款一個月欠薪。其餘俟開工後再發一個月。該主任等當以高吳此意轉與罷工委員會重要職員相商。咸謂此次風潮。實爲張廷諤一人激成。純是生活問題。並無政治作用。未罷工以前。如長官能體恤下情。籌發欠薪一個月。決不致有罷工之事。既罷工以後。非達到發欠薪兩個月之目的。決不能開工等語。該主任等據此轉復高吳。吳毓麟當力勸大家當此百局艱辛。百端待理之時。國務院爲最高行政機關。政務不可一日中斷。希望大家以大局爲重。即日開工。至於諸位此次罷工。純粹爲生活問題。我等亦能諒解。除即時先發現款一個月外。其餘一個月欠薪。當力備財政部速發。並由交通部切實担保。決能遂到諸位要求目的云。該主任等再以此言轉告大衆。尙未得有結果云。

又聞內務部亦有罷工消息。因此次該部節關所需經費。按舊預算雖僅五成。而按新預算。可發到八成左右。奈因挪充已裁撤之籌備國三成務局經費。故部員薪俸。只發成罷。羣情對此均極不平。遂致釀會事工之形勢云。

十九日下午三時。農部俸薪維持會開會。討論進行辦法。由某科長陳傳珊主席。席間紛紛發言。羣情激昂。大有非達到發薪目的不止之勢。結果議決三項。（一）採用委員制。取消總次爲正副會長。（二）在索薪期間。暫行取消勤務稽查。不必畫到。（三）發表二次宣言。以喚起各機關之同情。至五時始散會。

此外參陸辦公處人員。因欠薪過鉅。過節財部所發經費。不足以供一醉。故自十九日起。亦實行罷工。宣言非發薪三月。決不復職。聞其餘京師各重要機關。欠薪無着。莫不頻頻欲動。恐繼起罷工者。正不止此也。

時評　一

●招國會議員

國會議員南下，經千呼萬喚過了，却還沒見他們下來，大家眞望苦了。

在天津的，大概在那里，監視和勸化轎夫的工夫，在北京的，自然已收過身價的了。

如其已賣的不肯到天津，勸化轎夫的因成績不佳不肯離天津，這不是兩邊擱起了嗎？

一擱就會糟糕，第一，多擱一天，就是多延長非法攝政的北庭一天；第二，多擱一天，就是使國人對議員懷疑觖望一天；第三，多擱一天，就是使津保議員販子多活動一天；所以我希望議員，在未能開會以前，先下玉石俱焚的決心，鬧個大家散夥；不然，國人在千呼萬喚後，要觖望了，要另定辦法了。

（湘君）

上海五洲大藥房

大廉價三星期

陰曆五月初十日起至月底止

歐美藥材　醫療器械　化妝香品　照相材料　工藝藥物　家用良藥　亞林臭水　固本肥皂　葉子汁等　一律廉價　批發在外

萬源昌義記珠號

本號向設在新北門內舊校場專售精光鑽元珍珠等貨垂五十餘年貨品精良早為顧客贊許定價克己九折無二價誠相待毫無虛飾兼收精元珍珠有鑑優價倘家惠臨無任歡迎之至

上海銀行公會會員

中華商業兼辦儲蓄銀行

簡稱中華銀行

本銀行在北京路一百另二號專營商業往來抵押放款並辦各種儲蓄存款活期定期為便利各界起見凡銀元一百兩以上銀洋百元以上之儲蓄均發給支票領用無任歡迎

經理江少峰 副經理姚德馨 同啓

雙妹老牌各種菓子露

▲質味濃厚 ▲解渴生津 ▲清暑消食 ▲衛生有益

●檸檬 ●玫瑰 ●甜橙 ●桑枝 ●杏仁 ●沙示 ●波蘿 ●萍菓 ●車釐 ●士多啤釐

大瓶八角 中瓶四角半 小瓶三角正

各省名埠均設分行

暑天佳品

雙妹老牌爽身粉

此粉以之塗面，能令肌膚幼滑，與天然肉色無異，誠婦女助妝不可少之品也

連球每盒五角 紙包一磅莊六角半 磅莊三角 六包一角正

洋廣貨莊均有發售

總發行所上海南京路 杭州太平坊 南京下關

廣生行謹啓

天韻樓啓事

敬者本樓所有一切商櫃叫販食物等均經租與外人如有在外進入貨帳俱歸經手人自問概與本樓無涉特此佈告

介紹名醫謝應瑞

謝應瑞夫人 英國倫敦婦產科專門學校畢業專行收生 晚十二時後加倍 遠方另議

謝君畢業于英國皇家醫學大學內外科大學皇家醫學婦產科學歷充德國哈佛爾優等醫院解剖學研究所所員英國倫敦瑪利亞醫院院長學術精深經驗宏富一經診治着手成春每日上午自八時至十二時在工部局醫院醫務外下午自三時起至六時止在寓所門診 診所電話中央五八一八號 診例如左 門診兩元兩角 出診六元四角

介紹人 張靜江 張君謀 陳樹人 徐蘇中 彭素民 張秋白 孫曾伯 居正 葉楚傖 黃大偉 周佩箴 周頌西 林業明 邵力子

上海中西名醫一覽表

本社以副病者之要需特將海上著名中西醫士彙集成表在本報專闢一欄詳載各醫士之科目地址門診時間電話號碼俾求診者不致盲從並可同登壽域也

西醫 袁掃梅 統治內外科 花柳戒煙專科
時間 每日上午九時至下午五時 出診隨到 急症請到
院址 西門新世界新首江康里醫院
電話 中央三〇六七

醫博士蘇儀貞 男女內科 產婦科 小兒科 眼科 (診所)北四川路寶山里寶興路口北太平里三四五六 (電話) 醫院 (上午) (下午)

毛潤芝醫生 門診上午八時至下午三時止 出診下午三時起六時止 時照加 英租界大馬路德裕里三弄念二號 電話中央七〇八

靈力療病所 依哲理的研究不用藥物針灸療治內外男婦一切疑難各症一診萬病四所在英界大沽路南口六號合安上 八時起至下午四時止另有醫例

佘潤之 內外科 喉科 地址 英界馬路對面高陞 水七五號 診時 上午十時起 下午二時止 出診 電話西三八三三

江周學士 統治內外各科 精醫花柳 診所 上海白克路公平里五十九號 時間 上午九時至下午七時

陳無疚 (科目)內婦傷寒小兒等科 (診所)北四川路靶子路聚寶里二弄 (時間)上午九時至下午二時門診 三時至七時出診 電話中央三六四一

吳玉孫 內外各科 新久花柳 療治專門 針術電術 六包 診所電話 中央二五六〇

俊仁醫院 醫學士沈舉球 (專治)花柳科 內科 婦人科 診所大馬路大慶里 時間上午九時至下午六時 電話中央一八四七

孫寶琦 譚繼亮 介紹 移廣龍飛車行白克路 懷德里專門 女科乳科五科內 門診時間上午一時至下午 不計○元 方同外科 寶琦介紹入 銘昌沈金鑑 元培王家 壽鵬

紹興針科王傳經 王君傳經四明人也 一心得獨專 風一切 雜症針立效 醫寓在 波路中 弄二百 九號

曹滄洲南箑門人 張爾梅 內外大方脈 生先 行道現在 卓著 市北安橋路 號送診 ...

西醫 葉植生 診所 法租界吉安里二弄 吉祥街七 號統治內外各科 婦兒花柳 門診 例上午至 十時 ...

德醫 鄭邦彥 內外科 戒煙花柳各科 診所 白克路德慶里二百十九號 電話中央三八一九

上海大世界東 福音醫院 醫博士 朱霍良 送家庭自醫法 索者附郵三分

張明光 痔瘡花柳專科 ...

應永峯 牙醫專門 精究 鑲牙需用材料 ... 診所 永安街甯波路牙醫局

陳讀 (小兒專科) 地址診所電話 北四川路武昌路口 (小兒專科療養院) 北一九八九

王有廷醫士 (眼科專家) 診所 浙江路甯波路口 六號三層樓十間 ... 上午九時至十二時 下午二時至五時 ...

天蟾舞台五月初十日戲價目

陸 李 陳 趙 孟 劉 聲 芙 李 劉 陳 宋 小 溫 楊

紅三 冰雲 祥永 奎小 鴻樓 茂拾 燊慧 劉 琴 蓉孟 草峰 雲 燊萱 寶峯 劉筱衡 玉珊 楊猴小培 春芳

疑計 大興梁山 黃金 汾河灣 姜女 鐵公鷄 寶蟾送酒◎活捉呂蒙◎

天蟾舞台五月初十夜戲價目

馬 焦 李 陸 陳 宋 孟 劉 劉 芙 常春 恒 筱 劉衡 溫 劉 彭 何 馬 郭 李 張 廖

奎山 寶峯 雲冰 紅永 玉鴻 燊茂 慧聲 琴 草蓉 ... 小培 楊猴 燊萱 春珊 英奎 義蘭 小福 祥雲 慶龍 連慶

◎重演佛學好戲全部梁武帝◎

天蟾舞台五月十一禮拜六日演拿手好戲先行露佈

紳商來函特煩日戲不肯輕易演唱最馳名之大宋歷史好戲

本 **狸猫換太子**

大舞台五月初十日戲

雅演 文武 拿手 好戲 注意 價目 特別 花樓 五角 優等 官廳 四角 二等 正廳 三角 三層 二角

張 陳 王 張 張 金 殷 郭 張 韻 毛 珂 高 姚 賈 小 趙 趙

榮奎 天 月樓 祥 雲 德奎 桂 芬 碧 艷 春虎 春 華 春海 瑞 李 亭 李 慶奎 俊卿 壁雲 子達 如泉 竹卿

雪報 四泗洲城 新三娘教子 冀州 城陰陽河 陵碑 ◁大鬧三雅園▷

大舞台五月初十夜戲

唐 張 李 孫 孫 張 郭 金 毛 小 高 賈 趙 姚 李 陳 陳 殷 于 王

秀蓮 春海 勝奎 慶芬 少堂 桂芬 春華 碧艷 韻珂 達子 慶奎 壁雲 如泉 俊卿 瑞亭 月樓 嘉璘 春虎 振廷 佳楣

六本 狸猫換太子

春華舞臺五月初十日戲價目注意

開封路口 林 梁 王 韓 李 佟 周 葉 鳳 應 羅 綠 劉

蘭六 芳 一八 鳴月 舫 長寶人俊 喜慶 閒天 殊 艷秋 牡丹 寶蓮 小寶 牡丹 玉琴 麻子

雪義圖◎大蟒山◎砂痣雙鴻鸞禧▷全本宋十回

春華舞台五月初十夜戲價目

梁 梁 韓 劉 周 葉 羅 薛 鳳 綠 畢 單 應

一鳴 俊圃 麻子下掃 長寶玉琴 閒天洪 艷秋小 小寶蘭芬 牡丹 牡丹 春芳 元殺 德 寶 蓮

二進宮 松書 戰皖城 羊洞放牛 桑園寄子 黛玉葬花 四門 目蓮僧

法界共舞台男女合演五月初十日戲

價目 特包 四角 特樓 ... 電話 三千 五百 十七

薛 王 竹 月 祥 影 小 李 張 林 李 王 粉 曹 張 高 金 詹

麟嘉 文拾 祥藥 茹彩 陳 霞 孟七桂芳 德 路 祿樹 森英 秀英 克琴 菊花 寶義 菊芬 玉仙 少梅 潤泉

奧府黃金 茶計 砝砂 痣打 姪上 坟安州◎十二翠屏 殺山◎錯中錯

法界共舞台男女合演五月初十夜戲

林 小 馬 王 苗 張 張 張 粉 王 李 林 曹 李 陳 高 許 劉 王 呂

樹 禿 春 文 春 菊 孟 德 菊 克 琴 秀 英 樹 森 寶 義 桂 芳 彩 霞 玉 仙 鴻 蘭 松 亭 榮 森 月 來

▷看◎牛◎郎◎朱◎洪◎武◎出◎世◁擱

金少梅 本二

新舞台五月初十日價目注意

朱 劉 曹 劉 倪 許 夏 趙 夏 夏 汪 鍾 趙 李 劉 周 趙 邱

春丑 延功 漢甫 臣臣 漢森 金利 奎官 月華 文連 月珊 月潤 優游 鳳林 君雨 祥林 振庭 文鳳 君玉 治雲

天台▷全本拿康八◁鴻鸞喜

新舞台五月初十夜戲價目

劉 李 許 劉 鍾 邱 趙 夏 趙 夏 周 汪 夏 趙 曹 查 劉 王

抿庭 小山 奎官 漢臣 鳳林 頭 治雲文連月潤君玉月珊鳳文優游月華 君甫 臣 天 彬 漢森 九林

二本 閻瑞生

廣舞台 聘請廣東大榮華第一班五月初十夜開演

馳名 好戲 夜戲 價目

廣蝴蝶 寶山 怪龜 魚禍 起 贈寶杯 江夏鳴 冤 釋舊仇 督署 案結 杯

十三妹大鬧能仁寺 安學海義結鄧九公 余秋耀首本

價 優等大洋一元 特等大洋一元半 頭等大洋八角 二等小洋五角

大世界乾坤大劇場五月初十日戲

價目 登樓正廳一角 銅元六枚 概售小洋

杜文林 侯雲峰 王金玉 張 喜 張 陳 藩 武 龍瑞恒 韓金奎 郭德奎

少泉 彩鳳 桂軒 善甫 湘雲 雙林

全本楊家將

大世界乾坤大劇場五月初十夜戲

價目 登樓 正廳 一角 概售小洋

侯雲際 鄭法祥 金菊花 杜文林 侯雲峰 王金玉 張少泉 喜彩鳳 桂善 張陳 軒甫 蕭湘雲 武雙林 龍瑞垣 韓金奎 靈雲霞 郭蝶仙 郭德奎 譚永奎

◎十三本七劍十三俠◎

永安花園

天韻樓

木樓特遊戲場●上海高冠各遊戲場清風明月每入夏令●勝●爲故滿足遊客幽雅樂起見●應有盡有種種高雅遊藝特加聘海上從未到過之

男女藝術大力團該團內有大獻技藝●女大力士數人●所演如空中飛人大上吊等●另有奇異矮人爲吾人加入奏技均見所未見●聞所未聞者●

諸君欲臨風暢懷其擴充眼界●務請早時光臨●風暢乎●爲幸●

新愛倫影戲院

地址在海甯路中市

今天夜戲 上海從未演過破天荒新長片 英雄泣仇三四集四大本

最新笑片四大本

今天日戲 開演二部長片 神女奇緣第五六集四大本 危險長片 遺產毒第九十集四大本 打武長片

價目照常並不增加

申江大戲院

上海獨步之影戲院 雲南路轉角六馬路

最新冒險愛情長片 俠義鴛鴦 後部 十大本 半

五月初十日禮拜六夜

臨城劫案 後集兩大本

注意 臨城大劫案爲中外人士所目前次本院開演現又選案極爲觀客所歡迎之臨城到此前更確實詳細最近在劫兩大本此片係抱犢谷之形城實地攝影如知官兵包圍匪勢爲人所欲知素之出險全窟之實情穆安線林豪體外僑之釋放前之孫美瑤客今爲民國軍官之歷史美郭其才周天倫等之現狀人匪鎗門滬前充俄兵被擄臨匪之李某外僑華人種詳情五星期之久其他種種俠義不及細載准今夜起與驚鴦同時開演

每夜兩次 第一次七點 第二次九點三刻開演

價目 頭等正廳三角 優等正廳二角 樓廳七角 包廂一元

法國大影戲院 共和影戲院

今天夜戲開演十七本 滑稽大王羅克賈克醫生五本 快活大王卓別林四大本 英國武術倫敦大秘密第一二集四大本 長片最新笑片四大本

今天日戲十一點半開演 滑稽大王羅克賈克醫生五本 武術偵探長片紫金盜第十三十四十五十六集四大本

本院近因天氣炎熱場中新開高大風窗四面裝設新式電扇開演時並無暑氣浸人之患祈各界注意

星期四 無敵英雄 第七八集 四本 暗報仇 第一二集 五本

星期五六 趣劇 四本 暗報仇 第一二集 五本

注意 本星期日接演末集魔窟加演羅克兩本新長片張遺囑下星期日開演

兩院會合會違法反響

▲議員聲明根本無效

十六日吳景濂假冒兩院會合會。在法律上既無此名稱。屬出席人數。及議決人數。又無根據。十九日憲法會議開會。反對派議員特刊布下列傳單。警告兩院議員。言多中肯。特抄錄於左。以供國人研究

昨接兩院報告稱。茲定本月十六日下午三時開兩院會合會。解決黎大總統辭職事件。屆時務希惠臨爲盼等語。查國會組織法第二十一條第一項。民國憲法之議定。由兩院會合行之。前項會合。即名曰憲法會議。非有議員五分三以上之出席。不得開議。非出席議員三分二以上之同意。不得議決。又查大總統選舉法第二條。大總統由國會議員組織總統選舉會選舉之。前項選舉以選舉人總數三分二以上之列席。投票以滿投票人數四分三者爲當選。是前者由兩院合開之會合而成獨立之憲法會議。後者則由國會議員份子之集合。而成獨立之總統選舉會。各有一定之職權。各有一定之名稱。遍查民國法規。幷無所謂兩院會合會者。今此次通告開兩院會合會。儼成一種獨立之機關。究竟根據何法何條。此違法者一。民國總統准否辭職。辭職程序。應由何種機關主辦。法律本無明文。縱總統之職可辭。亦必由原選機關所謂大總統選舉會者辦理。乃此次通告。不僱開大總統選舉會解決。而付諸毫無根據之兩院會合會。其意何居。此違法者二。是日到場列席人數。既未足總統選舉會之三分二。且不及憲法會議之五分三。當然非國法上之機關。改開談話會。以便私人意見之交換。原無不可。惟向例談話會與私室談心無異。不適用表決。不能發生拘束力。安能對外有所表示。此違法者三。查臨時約法第二十一條國會之議事。須公開之。是日改談話會後。乃乘旁聽人之完全退席。忽又宣告改開會合會。任意變化。以政權更迭之重大事件。竟付之祕密議決。不令天下共見共聞。開無隱情。其誰信之。此違法者四。兩院會合會。國法既無此種機關。會合會以過半數列席。列席員過半數之議決。尤爲絕對無據。議員除名依院法第七十九條。尚須出席議員三分二以上之可決。議長辭職。依院法第二十一條。須得有總議員三分二以上之出席。出席議員三分二以上之可決。彈劾國務員。依約法第十九條第十二款。且須總議員四分三以上之出席。出席三分二以上之可決。今對於國之元首解除其職務。移轉其事權。乃由絕無根據之機關審議。以最低限之過半數行之。此違法者五。辭職謂非會合會所能解決。過半數出席。於法無稽。觀是日在場議員之演說詞。本一致承認。惟林長民等出而解釋。謂此次突生政變。非法律問題。乃政治問題之一現象。兩院既公議統一意思。旣不妨以簡單辦法行之。遂置辭職事件於不問。避重就輕。由馬驤提出此種含混其詞之動議。果爲政治問題。原專屬國會之職權。自應由兩院各別開會行之。豈容於法無據之機關。妄行越俎。此端一開。此後凡屬國會職權以內者。隨時可爲會合會攘奪以去。兩院制之精神。根本破壞。此違法者六。查大總統選舉法第五條第二項。大總統因故不能執行職務時。以副總統代理之。副總統同時缺位時。以國務院攝行其職務。各國元首離京遠適異地。數見不鮮。而執行職務之地點。法律更無限制之明文。出京固不得卽謂之離職。而離職出京。亦不能遽認爲選舉法上之所謂因故。軍警流氓圍宅騷擾。直構成刑法上之妨害公務罪。安得釋爲因故不能執行職務。如以此種犯罪行爲。強作因故不能執行職務之解釋。則總統選舉、實爲敎亂犯奸之資耳。同人並無所愛於黎元洪。亦無庸爲其辯。卽退一步言之。此次黎氏離職出京。洵爲總統法上所謂因故不能執行職務。亦應由憲會職解釋。萬不能由兩院會合會認定之。此違法者七。查國務院官制第二條。國務院以國務總理各部總長組織之。第三條國務總理爲國務員首領。第十條國務會議時。以國務總理爲議長。今之國務院既無總理。合法閣員、不及半數。且全體辭職。復經免職。當然已無國務院之資格亦安能攝行總統職務。此違法者八。黎氏受迫不能死守殉國。誠難寬其課責。惟辭職問題。既未經總統選舉會之解決。而離任之日期。又未經憲法會議之解釋。豈能任意宣告。況兩院會合會之自身。既爲非法機關。又安能宣告他機關之行爲無效。而該會竟悍然行之。此違法者九。此次馬驤所提之動議。咨達國務院。既非在兩院提出。亦未報告兩院許可。何得擅用兩院會銜之咨文。擅鈐兩院之印信。會合會之自身並印信無之。更何得謂爲依法組織。此違法者十。（中略）茲合鄭重宣言。六月十六日兩院會合會之議決。種種違法。根本無效。除請兩院依法組織合法機關。另行議決。以維法紀外。特電聲明。尚祈國人嚴重監視。一致匡持。大局幸甚。

臨匪改編後之駐地

▲孫美瑤將駐沂州

棗莊通信。土匪改編。司令已定孫美瑤。並定周天松郭其財爲團長。營長以下。吳長植正在與孫美瑤等商量支配。駐地定爲沂州。孫並允歸吳節制。至釋放華票。改編軍望商會轉商。卽可釋。所求非大。且並非孫美瑤等之主張。乃別有一般土匪之不受編制者。欲略得報酬。故暫時不放華票。聞陸調元安迪生担任之三萬五千元。現已送出。第六第五兩旅亦均開始撤防云。

英報反對曹竊國論

▲英文日本告知報論調

世界新聞社譯英文日本告知報社論云。黎總統又被逐去職矣。距今六年前六月間。黎於任職一年之後。遭張勳復辟之變而去任。今復職甫一年。又於六月間被軍閥之欲爲總統者逐走。何前後之巧値若是耶。此次黎之敵人雖不主張復辟。而其人物正與張勳之輩子兵相同。曹錕貪黷昏庸。惟利是視。與張大帥如出一轍。今觀種種徵狀。曹氏大有爲中華民國下屆總統之勢。蓋黎之被逐。卽爲曹氏被擁戴之準備。今其陰謀已一半告成。果曹錕正位白宮者。中國前途殊乏光明之望。黎氏去年被直系推擁上台之際。曾宣言廢督裁兵。今督尚未廢。而黎之總統乃爲赫赫直魯豫三省之「超督軍」所廢。武人之威權不亦重且大哉。

北京內閣虛懸。乃習見之事。去年一年間。內閣凡七八易。其間青黃不接之際。爲時頗久。但總統虛懸。則尙罕見。現北京政務由已辭職之內閣暫攝。同時國會將進行其滑稽選舉。結果如何。可以逆覩。曹錕已在保定接見一國會議員團。儼然主張先製憲法。後選總統。其實口與心違。軍閥決不願見憲法之告成。蓋憲法中決無督軍巡閱使之地位。而省議會之權威必且增張。夫軍閥勢力橫行之際。一紙憲法。並無最高實力使之實行。又豈軍閥所畏。特軍閥之跋扈恣睢。亦不敢不藉法律爲護符。彼等對於中華民國所已確定之法律原則。雖在事實上盡力加以蹂躪。而口頭則無時不以法律爲標榜。今新憲法若成。則彼等所遵蕃之薄弱法律地位亦將完全消滅。故製憲一事終爲彼等所不願見耳。

北京之政潮。在中國國外之外人。殊不注意之。唯此次之事與臨城刼案頗有關係。臨案則爲世人所深切注意者。當匪徒刼車之際。顧陷黎黃陂之陰謀已進行數閱月。刼案發生地點。爲曹錕所主管。責任匪輕。外交團之警告。使曹系爪牙頗爲恐慌。於是進行其陰謀益急。以期黎去曹繼早成事實。藉杜外人干涉。今陰謀之前半截已告成矣。夫中國全局盡在混亂假擾之中。一國總理或一總統之倒。未必能使全部亂局有所增減。外人對此純粹之內政問題。殊少介意。唯直接關涉外人之事如臨案者。始足引起外人對中國時局之研究興味耳。總之。無論黎元洪或曹錕爲總統。實不成問題。蓋中國大局非任何一人所能改良。亦非任何一人所能加惡耳。

湘省又一殉國之女生

▲凌則英爲六一事件自殺

六一事件發生後。湘學生因憤激殉國自殺者。日有所聞。現又有平江啓明女校師範班學生凌則英。於本月七日吞服燐寸。施救無效。十日身死。遺有絕命書一紙。聞凌女士平日勤學。寡言笑。當五七紀念。平江各界。舉行遊街運動時。該校學生在文廟演說。慷慨激昂。凌女士對其同學。卽有「國危如此。惟有一死」之說。本月六號。各界爲六一慘殺事遊街。表示哀悼。凌女士獨病未出。竟於翌日晚間自戕。於痛苦呻吟中露出「世間愚魯之人。天乎痛哉。「洋火不可吃呀。大家救國呀。抵制日貨呀」。等斷續之呼聲。亦云慘矣。聞該校已定本月十七日開追悼會云。茲附錄絕命書於下。

嗚呼痛哉。我讀了向女士爲國自殺。何其傷心而且決心。何以呢？向女士之死。非爲利死。乃爲國死也。向女士有如是之愛國心。我亦國民也。何以不能步向女士之後塵。是我不愛國也。我不愛國。有何面目以對我家耶。所以我今日惟有一死。以效向女士而報國。也罷。卽行罷。六月七日下午凌則英。書於自修室。

皖學生會斥直系亂國

安徽學生聯合會電云。上海申報、民國日報、新聞報、商報、中華新報、時事新報、轉全國各法團各處學生會均鑒。此次北京變起非常。中外駭憤。實由于曹錕志圖篡竊。構此亂階。彼北洋武人官僚。去年逐徐迎黎。首以恢復法統相號召。戴黃陂爲總統。通電表示服從。信誓旦旦。在黃陂任期未經國會解决以前。固不容其反顏背抗。乃曹錕圖踞大位日亟。竟與邊守靖曾銳靳雲鵬等。共造逆謀。馮玉祥王懷慶薛之珩之流。甘心附逆。嗾使軍警。僱買流氓。連日圍逼黎宅。迫逐出京。王承斌竟以擄截車奪印。暴力橫加。舉歷史上莽操賈充等。犯上作亂之惡行。悉暴露於天下。外交騰誚。輿論激昂。而齊燮元馬聯甲。喪心病狂。通電附和。彼兩院議員。廉恥掃地。甘爲曹家奴隸。不惜憲而賣身。不扶危而助亂。擁戴黃陂未出京時。曾須布撤廢巡閱使督軍督理之命令。該議員等。竟於餞日。捏用兩院會合會之議決。認爲無效。矯誣至此。尤駭聽聞。本會深慨法紀陵夷。大盜竊國。爰本約法上主權在民之義。宣告曹氏及造謀附逆諸奸罪狀。乞我愛國同胞。速即奮起聲討。臨電憤激。不擇所言。安徽全省學生聯合總會叩號。

松江人擁戴孫總統

▲青年之表示

松江各界於十九日下午開會時。齊集在醉白池開會討論對於北京政變的表示。丞推仲太池爲臨時主席。高爾柏爲臨時書記。起初由主席報告經過情形。略謂「自從北京政變後。上海徐季龍君就發起救國聯合會。本會就也是從徐先生的救國聯合會而產生的。不過我們松江不必定要和上海救國聯合會合作。我們松江是可獨立一會的。今天要討論的。就是我們松江是否要有救國的會社。怎樣的會社。怎樣組織的會社等問題。」後朱季恂演說云。「徐季龍也是熱心民治的。但他的主張。要馮玉祥做狄克推多。我們不能附和。松江雖是獨立能。勢力雖小。和上海救國聯合會合作嗎。不願而且也不該。那麼。應該怎樣呢。我們只有加入國民黨。在松江設立支部。和中華民國開國元首最有主張最有魄力的孫中山先生聯合。聯合全國去打倒亂國的軍閥。」後大家相互討論。凡願意加入國民黨的自由加入。救國會仍舊組織。主席遂付表決。一致贊成。（二）松江設立救國會。侯紹裘提議先定宗旨。議決「以民治精神建民族自決爲救國目的」。陸伯周提議定名爲。「松江救國同志會」。一致贊成通過（四）推舉陸伯周徐偉生仲太池顧企留朱季恂五人起草章程。卽剏退席起草。瞿健雄提議表示救國方法。先打一電報給公使團。叫他們不要承認非法總統非法政府。還有關餘鹽餘不可交給他們。請暫爲保存。陳貴山說。「我們叫公使團暫爲保存。可是他們不管你們合法不合法的。只要有使行執權的。他們就付給。所以叫他們保存是沒用的。我們要叫他們交給合法政府的合法總統孫中山先生才是。」侯紹裘說「北京政府是沒有了。以後也不會合法了。我們國民呢。又沒有組織第三政府行政權的能力。那末我們就可沒有政府嗎。孫中山先生雖是常常失敗。但我們不能以成敗論人。我們只要認定孫總統是合法的。是爲民國戰的革命家。廣東政府是合法的政府。那末。我們不能不承認中山先生的廣東政府了。」後結果。（一）打電報給公使團。（二）推舉侯紹裘翟健雄二人爲起草員。（二）通過章程。現在把章程上的第一二兩條寫在下面。（甲）本會聯合本地各界以民主精神建民族自決爲救國目的。（乙）本會以下列各項爲信條。（1）打破軍閥。（2）打破國際帝國主義。（3）剷除官僚政治。（4）提倡社會服務。（爾柏六月二十日於松江）

外報勉勵華商之言

▲爲援救臨案華票及解決時局而發

世界新聞社云。近來商人救國之聲。風起雲湧。震盪耳鼓。筆舌空談。漸有趨於實行之勢。商人爲惡政治所迫。痛切剝膚。幡然覺悟。亦固其所。但年來外人輿論之諷勸策勵。蓋亦有力焉。昨密勒字林大陸三西報均有評論。爲臨城事件及北京政潮忠告我國商界。他山之石。可以攻玉。不嫌辭費。彙譯如左。

「一」密勒報社論　當營救臨案外票談判第一次開始之際。統帶官兵之中國老軍官。對匪黨代表云。此事使政府官員喪失體面。並使山東人民連匪黨在內喪失體面。故談判中關於體面問題儘可不提。其後此問題果始終未提及。但目下此問題又發生。且牽涉中國商人。則不可以不論也。當抱子崮外票釋出時。有華票三青年爲彼等挈之而出。其中二人爲出洋歸國學生。一人爲某官立學校畢業生。彼等在匪巢中爲外人繙譯。相處甚密。故外人出時。攜之同行。此外尙有臨案中華票約二十人。又臨案未發生時數月前。所綁華票不知幾何人。內有小兒若干。則外人不得不與之悵然作別焉。但外人離匪巢時。曾得一種諒解。卽留山華票連小兒在內。將於二十四小時內一併釋出。有一大羣參加於末次談判。並以見證保人担保。華票必立卽釋出。然轉瞬多日。尙無下落。在最後會議中列席資格簽名於官匪合同之紳商向外人之華人內。有上海漢口南京濟南天津五處商會代表。及全國商聯會代表。夫臨城一案使中國在外人眼中已大受恥辱。然已受之辱比較尙小。若從此不復過問。任令不幸之華票繼續擄於匪手。則恥辱將更大。現有不入耳之謠言。謂國有一二匪首不滿意於外票釋出時所得之代價。故華票將被留於匪巢。不再過問。以饜匪首之望。嘗聞人言。中國人對其同類缺乏同情心如西方人之所有者。假使中國人民尤其各商會及其他公團今果懈怠其救援華票之努力。而坐視彼等繼續陷於匪窟。則無異將實中國人除於其自己家屬之外。對於同類確無同情心。而其一舉一動僅爲自家人幸福而作。或僅爲在華外國人之幸福於外力壓迫無可如何時而作也。

「二」字林報短評　抱子崮現有哀號之聲傳出。入於吾人之耳。此何聲乎。乃至今陷於匪窟中之華人之聲也。據彼等致全國商聯會函中謂自外票釋放後。山中食事無人過問。困苦益甚。患病者居多數。有數人將成瘋癲云云。夫使果有物足以喚起華人各公團之悲憫心而使其籌劃行動者。此滿紙血淚之書宜足以當之矣。但吾人猶憶當外人方要激昂抗議之時。諸負責任之華人公團絕鮮熱忱之表現。則雖今日危迫已極。似亦無甚希望。可想而知。華官現有何種舉動以救諸被擄者。絕無所聞。但使收編匪兵之手續果迅速進行。如最初之許諾。則華票之釋放業已過期矣。華票之不幸情形。宜人人予以同情。而吾人於此又可得一關於中國之敎訓。卽苟非執有海陸軍及金錢爲後援之外國公使領事着急張皇。則中國官場必漠然無動於中。而於內地匪黨所擄囚之任何外人均將絕對置諸度外也。

「三」大陸報社論　明日（二十三）上海華人總商會將開全體會員大會。討論時局。上星期間該會董事會開預備會。以茲事體大。責任匪輕。故決議召集全體會員以解決之。中國南北兩方政界無意識舉動太多。欲賴政界領袖以解決時局殊乏希望。實際政客以前均已獲有許多機會。結果皆自擲其絕對無收拾大局之名。國會當然可以救濟時局。然衆未肯爲之。今則直不能爲之。諸議員實其自己之良心以易金錢。而不顧清白乃心。爲國家服務。去年國會恢復後。其惟一責任在完成憲法。然至今憲法之頒布仍遙遙無期。與袁世凱解散該會時無異也。夫國會者。吾人必視爲最能代表人民之團體。今亦放棄其職責而致失敗。則現在所有之政治機關。望其解決時局。又安可得乎。商人者中國之骨幹也。吾人以爲中國之希望。端繫於彼等之身。今宜由全國商界急草一建設計畫。藉全國嚴明輿論爲後援。依近世科學的實際的旨趣。於今後五個月之內實施之。蓋爲五個月也。因延至本年十月十日。北京將絕對無再支持之餘地。不論其有無國會。有無總統。蓋今之國會議員無論能得如何之寬假。到雙十節之一日。彼等之法律地位必完全失去。不能再存在。從是日起。中國歷史將開一新頁。而商人對於是日。今必先爲預備工夫也。

商會會員諸君必猶憶及當臨城案緊急之際。美使舒爾曼君急行來滬。曾對彼等演說。謂政府之事。實爲一種實際的事務。其與私人實業不同者。不過其組織益加精密耳。又謂除非中國商人參加於政府事務。則中國新建設之前途將愈黯淡。今者全中國甚至全世界皆將注目靜待明日大會之結果。上海總商會業爲全中國商人之模範。彼之建議必受尊重無疑。商會會員諸君乎。吾人今日必爲諸君進一言。其預先料理一切個人業務。準備明日赴會。拋棄私見。忘却黨派。共同一致。從良心上制定一種大計畫。以改造汝之國家。維持汝之商業。

豫東匪勢猖獗之外訊

▲軍隊不能剿匪

國聞通信社譯字林西報河南睢縣通信云。前數月中。宿州慶逢匪幫。吾不得已遷居歸德。匪之勢力極偉。且軍械充足。其總機關在魯界之王橋地方。曾數次越隴海路線刼掠睢縣至利塲集間之地方。惟睢城幸免於難。當吾人在歸德時。中夜常聞槍聲。有時卽在敎會牆外。所幸外人從未受損害。而華人則時被擄勒贖。此地駐有洛吳軍隊甚衆。計有五千人之譜。在勢十數里內。當可平安。然情形如此。實令吾人不得不疑兵匪之間。已有默契也。余此次到睢時。探悉該縣知事曾備請當局勿派剿匪軍隊來睢。謂知事在省尙有勢力。故其此項自行維持地方秩序之請求。當邀批准。因此縣東之冒險縣南之柘城。雖駐有老洋人軍隊。而睢縣則幸而無之。該縣知事已新置來福槍二百枝。挑選地方壯丁二百名。更選暗探以維持治安。上次匪首小紅狠。卽被該縣所捕者也。以歸睢兩地比較。情形大相懸殊。以吾人觀察。欲除匪患。殊宜仍由各縣負責。不法兵士以漸減之爲佳。嘗聞人言。應使中國自謀救濟。如列強果能如此則以此例贊之。結果必有可觀云云。

此丸效力　信用顯著
嗽咳肺癆　有備無虞
白濁常勝軍

日俄談判即將實現

東方社二十一日東京電　內田外相就開始日俄交涉問題。今日語新聞記者關大要如左。

關於日俄預備交涉之開始。自接莫斯科文書。通牒後。已於二十一日以事報乞哀林外務人民委員長。通告兩諸開始交涉之旨。哀林之來往文書。亦於今日發表。對於川上公使。亦於今日正式任命。大約至二十二日當與越氏會見矣。至其時於會議之方法順序並議題等。當由雙方代表商交涉而定。關於此點。政府絕無何等干涉之意。大體皆委諸代表決定之。至交涉之成否之繫於列國之對俄政策影響之處不尠。然現在對列於國。並不認有通牒之必要。惟依其進行如何。或至必須通牒亦不可知。至日本政府之對俄方針。自今春會議以後。並無何等變更。一如曩在議會所聲明。廟街事件之滿足解決。爲國際信義問題之充分保證。兩國之友邦關係果確立。則無論何時正式承認勞農政府。無異議也。本預備會商。爲彼此虛誠布公。交換意見。凡蟠踞兩國間之懸案問題。當可發出其解決點矣。兩國就於此點。已經意見相合。故復開交涉。然俄國方面。如仍持與長春會議同一之見地。與同一之態度。則此次會議果能有成效與否。殊屬疑問。惟俄國方面。以己與由來之見地相異。故於此認開會之必要。若日本政府。則惟知以充分誠意臨事。努力得滿足之結果而已云云。

東方社二十二日東京電　今日外務省公表日俄來往文書全文如左。(俄國通牒)俄社會主義聯邦蘇維埃脫共和國政府。自接日本帝國政府希望與俄國正式代表。關於第三次日俄會議之預備條件。爲非公式交涉之報告。因此本官以俄社會主義聯邦蘇維埃脫共和國人民委員會之名。爲此預備交涉。故特命極東諸邦派駐俄社會主義聯邦蘇維埃脫共和國特命全權全俄中央執行委員會委員阿獨洛夫越飛氏爲代表。特此通告。(日本回電)日本政府自接俄社會主義聯邦蘇維埃脫共和國政府十六日之電報。通報對於日俄會議非公式預備交涉。已任命阿獨洛夫越飛氏爲貴國代表之旨。故日本政府對此非公式交涉。特任命現在留京中之駐紮波蘭國特命全權公使川上俊彥氏爲代表。特此通告。

東方社二十二日東京電　外務當局關於日俄預備交涉之開始。特聲明如左。

自本年二月越飛氏來訪以來。越氏與後藤子爵開私人會談之結果。已由後藤子爵詳細報告帝國政府。當時以越氏之主張與帝國政府之意響相背之點不少。不能以俄國方面之申請。作日俄交涉之基礎。自不必說。但因此項私人的會議。而顯出俄國有希望爲開日俄會議起見。願先行預備交涉之意。則明甚。且帝國政府深信希望兩國之親善。速解決兩國間之懸案。確立修好通商關係。爲日俄雙方所一致期望者。故託後藤子爵告越飛氏曰。現在日本政府不顧前記意見之支台。願努力進行。於兩國政府當局之間。舉行非公式的預備會見。關於各種重要問題。互以友誼的精神。開誠佈公。交換意見。冀發見能入於正式交涉之基礎。並就於右非公式預備交涉之俄國方面代表。請照通告日本政府。俄外務委員歎謙林氏。已於本月十六由莫斯科發電通告內田外相。內田外相已於本月二十一日電覆歎謙林氏。

快信

▲南京

▲韓根據省議會咨復。正式通令六十縣知事恢復縣市鄉各級自治。

▲泗陽匪勢猖獗。地方迭遭糜爛。聞今春因調劉團長漢民駐衆天鎮。分防各鄉集。近日青紗幛雖起。尚無匪禍。

▲贛長陶家瑤。昨日自滬來甯謁齊。齊允爲陶疏通。

▲韓已允各議員要求組織財政委員會。公開財政。聞不日即着手實行。

▲高等審判廳奉司法部令。外國律師如在中國出庭。必須在中國司法部註册。經核准之後。始可執行職務。

▲財廳通令各稅所農商部茶業試驗場。試製紅茶。業經財部核准免稅。以後遇由皖境運到紅茶。飭即查驗放行。

▲財廳昨發通告二年公債十八期息票。自六月三十日開始發給。

▲全國青年會本年定在廣州開全國大會。會期自十月二十六日起至二十一日止。南京青年會刻正預備選派代表出席。

▲省署通函各縣各稅所。囑購財部賦稅司長晏才傑所著公債論租論稅。

▲議員朱德恆日前呈請收回中學以上男女同校會。昨奉部批駁。

▲省署昨日公布省議會第三次臨時會經費銀三萬九千五百六十元。

▲昨有國會議員三十餘人。由甯轉車赴滬。

▲陳調元來電報告改編匪軍。已定張美瑤爲旅長。團營長亦經自定。

▲松江柘林各代表(即盧六當分號)呈准韓勒閉前經該縣公民倪鳥詳。爲令正式改組分典。昨又有該縣紳商顧華顧匡等。呈請維持。已定批駁。

▲英國駐京公使麻爵士　昨日過甯赴滬。(醇二十二日)

▲杭州

▲浙省應時勢需要。已由公團主張實施省憲。第一屆製憲議員李孜九等。第二屆製憲職員査人傑等。已爲一度之接洽。決定聯合進行。但以實施爲目的。定八月一日全省舉行總投票。

▲浙各縣教育會組織辦法。業經張省長擬定。呈請省署核辦。茲奉省令飭部復後再行令遵。

▲財政廳奉省長訓令。謂本年六月十六日。准省議會咨開。案准省長咨交浙江省抵補金帶徵省地方附加稅一案。請查照議決等因准此。(中路)案經三讀通過。相應咨請查照公布施行等由。准此。除依法公布外。合行令仰該廳。即便通令各縣知事。一體遵照。並自十三年度起。每年遞減一角。扣至十八年度止減完。由該廳於每年編送預算案。切實籌劃相當之收入。爲及時裁撤之彌補。

▲南田公民來電。反對縣議長何謨。(萍二十二日)

來件

●旅滬穎州七縣同鄉會派員查煙報告書

敬啟者。本會前因本省愚民種煙。官廳不加禁阻。反抽稅以爲保障。甚至報紙抨擊。中外騰笑。公私團體函電詰責而不顧。爰推代表張君拱辰持公函前往萬國拒土會。商請合作查勘交涉各事。時爲五月三十日。拒土會方開董事會議。中西董事約二十人在座。僉謂「安徽種烟早接報告函電多件。彼即致電馬呂。質問情形。據復。業經派員馳往。剷除淨盡。本會明知其偽。因電北京政府。請爲保護以便派員前往調查。乃覆電竟借土匪猖獗之辭。不允所請。查安徽種烟。官廳收稅保障。已成通國皆知之案。貴鄉(指穎屬各縣)種植傳聞尤多。果克覓得物證。本會當向最高法庭正式起訴。務使毒卉不再華生。」等語。旋經張代表與之約定。先由本會委託專員。親往穎州搜集物證。於兩禮拜內回申報告。再議進行而別。實則抽稅保障收煙。固已衆目共覩。一入內地。到處皆有明證。更何待於調查。唯馬呂方巧詞飾抵。不如是終不足閉執其口耳。現本會所派之員。業已安全返來。計由亳縣起。經渦陽而至阜陽。行程二百九十華里。所過皆見煙苗。其太半且午收穫中矣。茲將該員日記。及所攝照片。擇要刊布。以爲保障種煙之確鑿焉。(未完)

皖省烟苗實地攝影

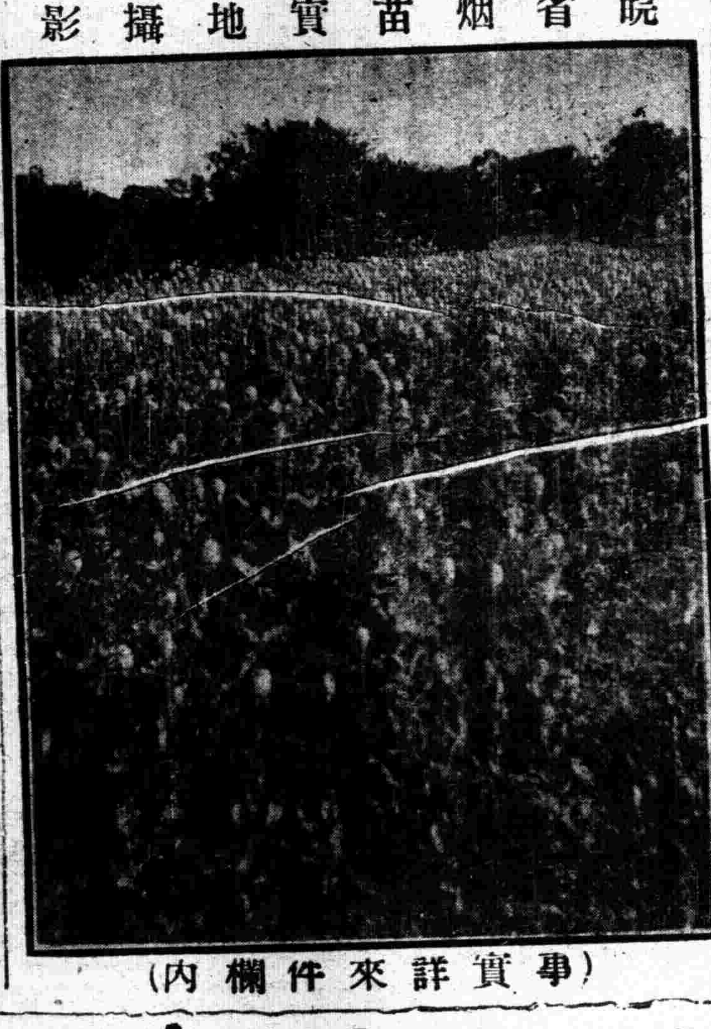

(事實詳來件欄內)

時評二

●縣自治恢復!

恢復縣自治，因然是好事，然而縣自治上頭，有附庸督軍的省長，有指揮省長的督軍，兩重官僚勢力下，所殘留的縣自治，這縣自治也太可憐了。

到現在，還留下「奉憲自治」「非奉憲不得自治」的自治，真是自治的大辱。要是有志氣的，老實不客氣，簡捷談將自動造自治，那里還有容納官治的自治。(之子)

上海專科師範學校　東方藝術研究會　合辦暑期學校招生

▲學科　繪畫　音樂　塑造
▲報名期　自登報日起至七月十日止
▲授課期　自陽歷七月十六日起至八月廿五日止
▲章程　函索須附郵票一分
▲校址　法租界蒲柏路(即打鐵浜)四八三號　東方藝術研究會

中醫陳无咎診例

門診上午九時至下午二時一元一角　出診下午三時至七時四元四角　特診晚間八時至十時六元六角　專理內科婦人科傷寒雜病肝胃氣痛肺勞吐血及沉疴疑難危險重症
醫館北四川路靶子路口聚賢里二弄
陳无咎夫人　祖傳鍼灸專治婦女療門診十元出診二十元包治百元至五百元先一日掛號號金一元
宣揚人　孫洪伊　蔣尊簋　于右任　高冠昌

清導丸甚宜於乳母也

大便祕結其毒入血若乳母患之非但有害於彼自己之身體且亦有損於其乳汁也紅色清導丸爲婦科潤導之妙劑因其藥性和平服之不能成癮絕無肚腹絞痛之虞即男子服用功力亦屬相同也東三省奉天梨樹縣榆樹台泰東日報支局李子芳先生來信云賤內患大便淤滯之症爲日已久每逢大便甚形痛苦自購服紅色清導丸以來立見功效滿擬服畢一瓶續購一瓶接服不意一瓶服盡病即完全痊愈眞所謂獨一無二之靈藥也紅色清導丸凡經售西藥者均有出售或直向上海江西路六十號韋廉士醫生藥局函購每一瓶郵票大洋六角六瓶三元郵力在內此丸專治大便閉結　肝火上升　疾病頭痛　肝經失調等患能使皮膚潔淨口氣芬芳且減痔瘡之痛苦也

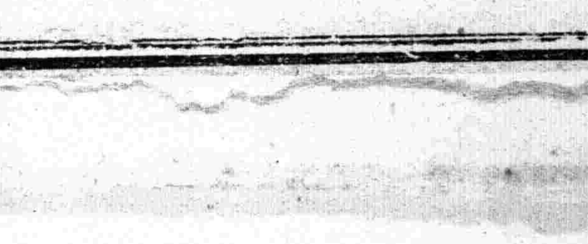

上海　大同春　中西藥房
北四川路　武昌路口
商標婦孺皆知

神聖油　大瓶五角　中瓶二角半　小瓶一角
大地同春酒　每瓶小洋五角
神聖丹　大瓶五角　中瓶二角半　小瓶一角

十靈救急藥囊內

十靈神聖丹　十靈神聖油　十靈霍亂藥　十靈退熱藥　十靈提神藥　十靈開胃藥　十靈滑腸藥　十靈頭痛藥　十靈喉底藥　十靈常睡藥
本藥房總經理印度草根九象售泰西各種馳名家用良藥　電話北七六九
此藥囊特選古今經驗良方配以純良之藥十種彙置一囊奏效如神取攜甚便試居家行旅之袖珍要品也
行旅不可不辦　用家不可不辦
每囊大洋四元
囊內所儲之藥雖論何類用罄可到本藥房及各經理處零售補足各種售價一角五分

止咳化痰　保肺漿

人之吸清氣呼濁氣莫不注乎肺經如肺經萎弱即氣逆體虛百病發生矣故肺之關係人身強弱大焉本藥房發行(保肺漿)一藥功能止咳化痰養肺順氣藥性和平味頗適口行銷有年功效卓著久經驗者人口無論初咳久咳乾咳痰咳氣喘喉啞音澀咯血吐紅五痨七傷等症均可統治　諸君如患上述諸症曷速購服定獲奇效
附告保肺漿　每大瓶洋一元七角五分　小瓶洋一元　大每打洋十七元五角　小每打洋十元　批發從廉
上海四馬路　太和大藥房發行　各埠藥房均有發售

上海三馬路　父子大藥房　專門治喉

上海療毒院擴充改稱上海療病院
▲第一院上午診察　▲第二院下午診察永安公司後面新里三十五號

地方新聞

湘議員風流案無形解決（長沙）

湘議員舒守愉風流案。曾誌本報。現因楊冬貞之夫楊耀秋。呈請撤消告訴。已無形結束。昨舒守愉特函大會云。特生孟強競存議長及同事諸公鈞鑒。敬啓者。守愉前被楊耀秋設計陷害。雙方起訴法庭。並提案懲戒。旋經懲戒股赴長沙初檢察廳調查案卷結果。報告大會。云及此案。旣經起訴法庭。應俟法庭解決。再一定奪云云。現據楊耀秋具呈初級檢察廳請撤消告訴。以免拖累等情。旋奉該廳批示狀悉。查該民告訴舒守愉與爾妻楊多貞和奸和誘一案。業經本所迭次偵訊。將楊多貞等分別管押交保各在案。茲據狀請撤稍前來。查案關親告。依法自應照准。着將楊多貞提釋。當庭發交該民領回。嚴加約束可也。此批等語。查楊耀秋旣自和現短。呈請撤消告訴。又據檢察廳批示。以案關親告。依法照准。是此案完全結束。與守愉無關。究應如何懲戒之處。尚希諸公裁奪爲荷。此請公安。舒守愉啓。

秦皇山火藥庫爆裂（常州）

秦皇山屬於本邑之北鄉。其山麓有梅花式之大藥庫五。係本省所藏火藥之處。近來天氣驟熱。守庫之人。未將冷水灑潑。致火藥受熱。於初五日頓然爆烈一庫。一時聲振數里。屋宇爲之倒塌者甚多。幸未有傷命之慮云。

又函云。秦皇山南麓石塘灣。建有陸軍火藥庫。庫凡有九。每庫相距數十丈。週圍開鑿河道。以便溫度較高之時。時時取水灌澆庫之上下四周。藉免發生爆裂。近來天氣炎熱。與暑天無異。初六日上午六點鐘。其中一庫。驟因天熱。火藥爆裂上升。震破庫頂。庫兵聞聲。奔避石塘灣。村民亦相率逃生。所幸此藥爆裂時。未向穩處爆發。故相距咫尺間之藥庫。（僅隔三四尺許）依然無碍。否則非特合庫成墟。凡山以南之各村落。尚堪設想耶。

鎮人請孫美瑤釋放華票（鎮江）

鎮江道院朱中孚魏謙等。昨爲臨城華票事。特致電棗莊商聯會紅十字會及各紳董。略謂諸公拯救同胞。良深敬佩。務望達到新舊華票全放目的爲止。同人等謹爲災民九頓首以請。須致孫美瑤君一電。務乞轉交。近況如何。盼賜電復云云。又致孫美瑤電云。報載洋票盡釋。華票未釋尙多。西票語多譏誚。同爲國民。能無慚憾。諸君以前所爲。或非得已。今旣編爲國軍。即爲人民保障。想斷不致有重洋輕華之舉。報載容有未確。鄙人等爲保全國體。維持人道計。謹掬悃忱。務望即日將新舊各票。男婦老幼。一律全釋。並請邀同各團體入山帶領。俾西人知爲國民。並無殘害同胞之意。不但保全國體。與諸君前途。亦多裨益。究竟何日全釋。祈賜復。是所感禱云云。

絲廠罷工風潮迭起（無錫）

錫邑各絲廠。近來二旬之中。女工以罷工聞者。首爲振藝。繼之以愼昌。更繼之以駿豐。而近日爲駿盛之續者。又有東亭大成絲廠。周新鎭之裕昌絲廠二家。茲將其經過情形。分誌於下。

▲裕昌絲廠之罷工風潮　夏節前數日。該廠管車張栽荷及朱某。以節關應行支出之款。不敷甚巨。遂向該廠主要求給發花紅。該廠主不允張栽荷等。心中懷恨。遂煽惑女工以節關迫近爲詞。向帳房要求給發賞金　該廠帳房。亦未允其請。各女工遂相約於初三日起罷工。延至初五日。經廠中司事出爲極力調停。始於下午上工。及至將晚。該廠查悉此項罷工風潮。係張栽荷及朱某等唆使。遂將張栽荷等一併辭歇。各女工聞訊。紛紛集議對付廠中之策。及至昨日。遂議推舉代表。向廠中交涉。請求將張栽荷等五人仍行復職。如廠中不允所請。即重行罷工。以爲對付。廠中拒絕不允所請。各女工遂互約於十二時後。一律罷工。現尙未解決。

▲大成絲廠之小風波　該廠係本年創設之新廠。於未曾開工前。報致資格甚老之女工奚王氏。並給以洋三十餘元。令其報致其他女工。惟奚王氏接受是項銀元後。迄未報致其他女工進廠。該廠遂擬於奚王氏工資扣算。奚王氏懷恨。乃煽動各女工罷工。現雖回復秩序　惟該廠以奚王氏爲唆使罷工之人。遂將該氏函送警察第一分所第二分駐所究辦。聞罰奚王氏大洋五元。充近救火會經費。作爲了事云。

肉業已照常開市（蘇州）

蘇城各肉鋪爲反抗帶征屠宰附稅相率罷市。經郭知事與滯所長邀同各城紳。面謁朱鎭守使請示辦法。並由縣署函請商會竭誠勸導。並咨請警長派警挨戶押令開市。一面會銜公示曉諭。茲覓得示文照錄如下。會銜布告事。案照屠宰稅帶征教育附稅。係根據省教育會議決原案。並經地方行政會議全體通過。抵支教育專欵。本署前經派員征收照案執行。乃一般不明事理之屠戶。並於代表具結之後。脅衆罷市。實屬有害治安。合亟出示布告。爲此示仰各屠商知悉。務各照常營業。遵章繳捐。不得故抗致干法辦云云。旋經商會在籍省議員以及城紳等。一取開導。始各承認每宰猪一頭帶征附稅洋八分。故各肉鋪於昨日（二十二號）一律開市矣。

水利徵求開會意見（揚州）

淮揚水利協進會。函各縣會員去。王君藴之因運工局張督辦。對於辭職事託顏君子嘉轉囑本會召集評議員。於陰歷五月中旬在高郵開評議會解決。昨謁韓會辦。以張致韓書見示。知張督辦已請辭職。此時是否仍須開會。並聞該局准七月一日實行改組。且擬召集各諮議。將改組辦法公開。本會應否於該局改組之前。會議大綱。函知該局參考。用特徵求意見。究竟如何主張。請於一星期答復到揚。以便取決多數云云。

警署嚴緝煙犯（鎮江）

鎮江各警察署因近日烟禁雖嚴。而不法之徒。仍多私售烟土。殊屬愍不畏法。若不從嚴查拿。實難望其肅清。故連日均各從事嚴拏。日昨三區高長並親自拿獲某某烟館烟犯四人。當已轉解地檢廳按律訊辦矣。

維持西湖風化之質問（杭州）

浙省議員季亮等提出質問書云。查西湖名勝。中外共賞。晚近以來。風俗澆漓。每藉明山聖水之遊。而爲桑間濮上之行。尤明湖內公園暨三譚印月等處之照相分館。最爲傷風敗俗。曩眞畫裏。見也銷魂。亭亭風前。儼來情影。以至褻褻之事。時有所聞。若不設法取締。則蒙不潔之羞。倍憐西子。建無遮之會。何待東牆。貴省長耳目之下。豈無聞見。應請嚴令停止營業。以維風化。並于三日內明白答復爲盼。

津逮秘書（預約）影印汲古閣本十五集白紙四百四十二百册定價白六十元預約八十元先收四十元郵費三元六角第一期書出版

蘇齋叢書（預約翁方綱輯）十九種罕見影印白紙四十大册與原書無二定價七十二元預約三十六元先收十八元郵費二元准九月底出版

黃氏叢書（預約黃丕烈刻）共念六種與原書多六種影印大册與木版無二准六月底出版白紙定價七十二元預約三十六元先收十八元宣紙定價一百元預約五十元郵費一元

岱南閣叢書（預約孫星衍原刻）十六種外添印三種影印白紙六十册定價四十元預約二十元先收十元郵費一元二角

守山閣叢書（錢熙祚校刻）共百十種附珠叢別錄念八種初版三百部售完今再版准十月底出書白紙定價四十元預約七十元先收二十五元郵費三元

百川學海（預約宋左圭）萬錫編百種白紙影印宋版定價念四元郵費六角舊歷五月初一日起發售特價十四元

拜經樓叢書（吳兔牀編預約）四十八册共三十種搜羅最多種足本初版售罄今重印白紙定價念八元十四元宣紙定價一次預約八元預約念四元收足郵費八角准五月底出版發售白紙特價十八元○以上七種樣本函索二分郎寄

敬告 本處影印大部叢書以來蒙海內諸君子歡迎各省圖書館及大藏書家購者甚衆惟叢書中經史子集皆有無門不備擬爲古書普及見起即將再版四種叢書各添印三百部再行預約機會難得欲購從速以免後來增價爲憾

特價 影印墨海金壺六十册特價七十元郵費一百二元六角○影印借月山房彙鈔出版白紙精印一百二十册特價四十八元一珍本三十二册特價八元○影印宋六十家詞出版汲古閣本三十二册特價八元郵費一元六角○影印宋歷代書法帖迄明朝止郵費四角○大觀錄出版做宋字體古雅精緻白紙精印二十三册特價十二元郵費四角○外埠各大書局皆有寄售預約劵第五期舊書目錄函索三分即寄總發行所海四馬路西首同安里口

博古齋書店啓

消黑美容丸

容居四德之一、凡具審美觀念者、莫不護衛惟謹、以沐天然之美質故、畢凡化裝品、迎合社會心理之品、固亦有之、化裝品向欸、迎人、裝飾之、欲去黑美、容之、障礙、然晦皺紋、此丸乃一發容等、內服效、暗刺、國丸皮膚美容家明、藥鵝、氏皮、大容美、Enderys
世界皮膚專家、惟一…泰西女士可奉…神足…外切…服之美容滋潤…污穢…消退…任何…述諸…舊觀…且皮膚…被…嬌媚…其功任…此…洋…瓶連…大塗…每瓶洋三元、每打…

拔毫毛藥

夫毛本爲美觀、然生於不應生處而有之、則毛無他、用此藥無痕跡、可驗、一試、可…二者、髮毛、眉毛、重生、二元…每瓶洋…元…

烏鬚髮藥

芳年未老、髮白如銀、自本公司烏髮藥行世後、…用此藥、…立變烏黑…每瓶…五角…一打…
上海北站對過慶祥里華僑製藥公司啓

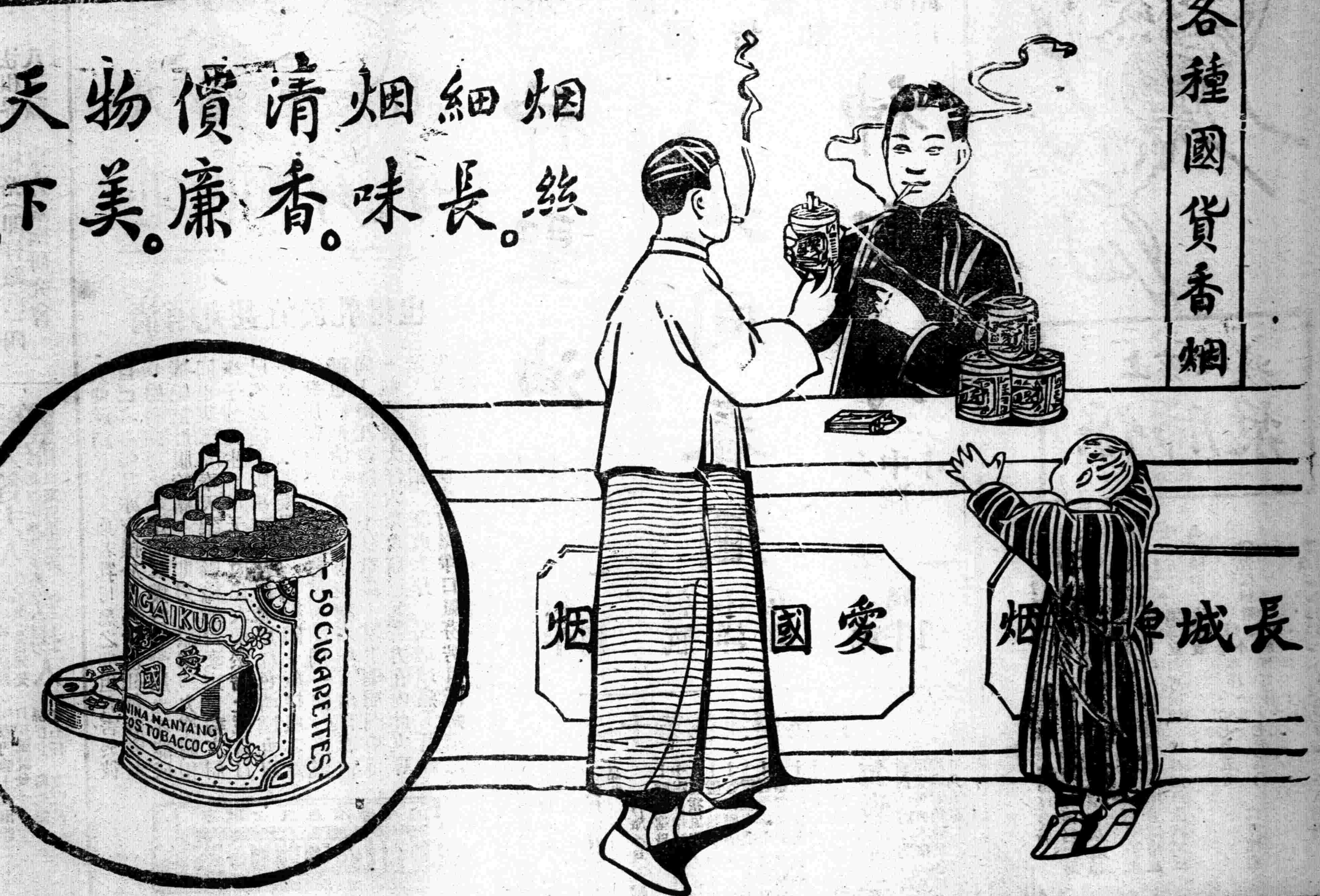

許世英題字

區額 横披 中堂 屏條 楹聯 扇册
（書面）每字尺內五元尺外照加每件另議 中堂三尺八元每加一尺加二元 屏條每幅照中堂減半 楹聯三尺六元每加一尺加二元 扇册每件四元過大照加 金箋加倍 …收件…上海法租界…及九江路十九號…

楊雪玖女史書畫潤例

雪玖楊白民先生之女公子也畢業于城東女學校圖畫專科…山水人物…花卉…堂幅八尺十六元六尺十二元五尺八元…横幅照上加半…屏條照堂幅減半…扇面一元…收件處南市花衣街城東女學…

國貨者國之重寶也

（題字）

實廠如欲證明國貨不可不登本欄告白

君之所需欲求國貨不可不閱本欄告白

小西門外新馬路 家庭工業社

無敵牌出品 共有三十餘種

中華國貨油漆 振華公司

雙旗牌 行銷最廣 稅務處已免重征

花邊為近今最流行之裝飾品，然欲求顏色鮮艷花樣新穎者，

勝德織造廠為 首屈一指，因之內外銷路均為暢旺。廠設小沙渡路九九九號

完全國貨 龍虎牌

人丹 牙粉

清血 肯[illegible] 杏仁精

粹華製藥廠出品

介紹國貨

華豐香皂 上海法租界巨籟達路華豐香皂廠，係民四愛國運動時所創設，發起者為洋貨老前輩陳志新君，懸年成績之佳，概為香皂業之冠，行銷遍遠，出品眾多，綜計商標有五十餘種之多，其最著名者美人、仙鶴、老虎、亭子、花果、鹿頭、百花、三美、新娘、二美、人物、西美、陶亭、萬壽山等十餘種，全國各大埠以及南洋群島均有該廠出品，其批發所在上海東棋盤街（一八二五）號，電話中央（三六五六）云。

織襪機器 織襪為最易著手之工業，年來尤見發達，織襪機廠亦相率增多，惟欲得一般丁廠之歡迎者蓋鮮，南車站混軍營五六一振興廠之牡丹牌機，早為浙之平湖嘉興等處所歡迎，平湖有襪廠六十餘家，均為牡丹牌襪機，該廠所出襪機，[illegible]仿冒商標起見，業已呈請農商部註冊，已邀批准矣。

烏髮藥水 法新租界辣斐德路太平橋後南首女子工業社所製指南牌花露水、生髮油、芝蘭牙粉、芝蘭香粉等出品，發行以來，頗蒙各界歡迎，其指南牌烏髮水一種，又具特殊效用，照法試用，立能白髮變成烏髮，少年白髮，可一試之。

汗衫汗袴 法租界巨籟達路振豐棉織廠，工藝之進步，一日千里，今年新增出品，其南洋汗衫、老虎牌汗衫，尤為客幫所歡迎，又添電運馬頭牌、如意牌、三四星衛生衣、軍艦牌衛生襯衣，以及汗衫、汗袴，有鐵錨牌背身衣，棉絨毛各種頭巾，均屬國品中之上乘，各處客商需索者共五十餘種，最優等獎勵，該廠現為贊助抵制起見，其出品務求精良，以供愛國客商之採求云。

三星牌 **蚊烟香** 蚊到即斃

該品係河南路四四四號中國化學工業社製造的

雙喜牌手帕 中華製巾廠出品 興聖街義生昌發行 稅務處准免重征

足安線襪 足安國貨線球

用最好絲光線織足安襪，各種線襪，早已行銷各省商埠，現該廠在南洋新嘉坡設立分發行所一所，營業頗為發達，該廠得此良果，益自奮勉，所用原料如紗線顏料等，悉皆採上等者，惟受穿五星、地球、風船等牌者，益堅信用。

農商部褒獎

雙輪牌牙刷

電話中央七一七八 電報掛號三六六〇

製造廠小西門外新馬路 發行所望平街大川[illegible]內

月宮 **嫦娥牌**

洗臉牙粉、永和牙粉、爽身香粉、潤膚膠、嫦娥雪花、凡士林、生髮露、花露水、及其化妝品不備載

永和實業公司出品

總發行所 海老北門

註冊商標 **振華染織廠** 精造

直貢呢、線嗶嘰、嗶嘰、鳳尾紗、花紗、錦綢、絲格

稅務處准免重征

第一廠在閘北[illegible] 第二廠在閘北[illegible] 第三廠在西門外[illegible]

總發行所大馬路億鑫里 電話中央四三三八

衛生軟毛巾 **三角牌** 為第一

衛有大小浴衣、毛巾、枕衣、西餐各種、以及被單、大小床巾、小窗門簾、浴鞋、背被、枕套、被單被置

鴻大工廠

雁陽牌商標

本廠主人為吾國創設線球之始人，今於民國七年獨資設廠於大王家宅取上海開北用雁陽為商標呈奉農商部稅務處准免重征在案，沿途關卡通運無阻

總發行所 北福建路中泰鴻號

三勝商標註冊 仿造各種搪磁面盆、火油爐、飯鍋、食籃、茶杯、碗碟、痰盂、燈罩、等物美價廉，各處均有，中國之請諸君[illegible]用

批發所 法租界普安里

寧波[illegible]傘廠出品

上海批發處：全國百貨[illegible]恒昌祥[illegible]

多福牌 富國牌

鈕扣

康腦脫路六一三號 自求鈕扣廠出品

協大廠為國貨線球廠第一家

協大線廠，自造平貝勒路後，並添加裝置，除出貨加多外，並設製盒工場於該廠內，其製品之精良，不特為國貨所罕有，至今十餘年，營業日益擴充，有力者[illegible]以協大廠為第一家云，仿製者以[illegible]

你欲你的出品發達嗎？你欲你的出品美麗嗎？你欲你的出品贊[illegible]真實國貨嗎？

華美製罐廠可以助君

設上海租界南[illegible]里 電話西一四一

包香烟花粧品用

錫紙

錦華製造 出品精良 交貨迅速

錦華錫紙廠

上海美界豐樂路 [illegible]六 電話北四九

照相界注意

照相卡紙

外國人驚訝 可以抵制 國貨[illegible]

註冊商標

三新染織廠 精造

線呢、嗶嘰、鳳尾紗、花紗、錦格、線布

稅務處准免重征

廠設上海南市校場園書公司

雄雞牌毛巾

江蘇南匯[illegible]造

總發行所上海南市董家渡口裕昌祥內

開林公司

雙斧牌油漆

雙斧牌油漆為中國最老牌最優美價廉之國貨。

農商部註冊

振華棉織廠 牛女和合

汗衫衣 應市了

市行 均備 准免 重征

發行所 法租界大馬路吉如里 三洋涇橋北源昌里同

本公司出品香皂均已精心製造，名目繁多，不及備載。

金星牌 雙喜牌 孔雀牌 飛行牌 雙女牌 雙喜皂 衛生皂 芝蘭皂

永安公司及先施公司及各大商店均有經售

愛華瑞記皂廠

電話中央三洋涇橋八號

信大染織廠 雙金獅牌絲光紗線

農商部註冊

上海西門外斜橋南[illegible]

恒隆

雙童牌 **銅架** 鏡子

發行金隆街長餘里

工廠

四輪牌 **機械** 皮帶

電話中央四四四一

此處國貨告白

中華全國工商協會認定登載

大世界

（中國第一俱樂部）（遊資每位洋二角）

花園新建八面玻璃廳陳設奇花名葩雅座品茗

大京班、女子申曲、男女新劇、長片影戲、女子歌劇、四明文戲、滑稽新戲、男女說書、特別雙簧、京音大鼓、蘇灘

農商部嘉獎一等 國貨製錠

薄荷錠

種德園著名夏令要藥

薄荷錠乃本園創製國貨，挽回外溢之利權，前經農商部國貨展覽會嘉獎一等，可見藥料製造兩者精良，鳥乎船來品之上主治：一切傷風鼻塞頭痛肚痛痰涎咳嗽蚊虱所傷，風火牙痛、眼痛等症均見神效，價目大號二角半，二號二角，三號一角半，四號一角。

照吸烟之法，能辟疫袪毒，順氣清心，止咳化痰，旅行可代茶。

止渴：每枝洋一角半、二角。

本園選用精良本國藥料監製所治：消食解毒神麯丹，乃提倡國貨，諸君不可不試。

急救濟衆水，每瓶一角〇十滴痧藥水，大一角小五分；痧氣丸：八寶紅靈丹、諸葛行軍散、廚香臥龍丹，時症白痧散，以上每瓶一角〇五分〇分半；飛龍奪命丹，每瓶三角。大包洋一角，小包洋五分；各種鶴年仁丹之上。

珠黃百勝散大瓶二角半，小一角午時茶每匣二角，甘露茶每包一分。范志神麯每塊一角。萬應如意油每瓶五角，二角；創製如意濟一角。小五分止血止痛玉樹神油大瓶一元，中五角，小二角，一角，二號二角半。二號一角，三號角半，茄楠辟瘟香每串一元，素五角，茄楠辟瘟香牌每塊二角，化痰止咳枇杷露每瓶一元，二元，止咳藥茶每匣五角，每包一角，薄荷冰薄荷油批發公道，〇外埠函購立即郵件以上各藥劑以盒錄另藥丸藥全集函索即寄。

總發行上海河南路老巡捕房對門

種德園老藥房

正威藥房

臌脹藥

如有此妙藥可以無憂
若動刀性命必休

膨脹一症是膀胱氣化不足，濁氣不能升，清氣不能降，致日漸腹脹大如斗，膨脹成如若將開刀，故醫雖能爲一時見效，後來是內部病根未去，日後仍要脹起來，無法可治。命必休本主人見病之苦厄，決非尋常醫藥所能治，特發十餘年的苦心，始覺得最驗之奇效方，救世名曰臌脹無憂丹，使人不受開刀剖之患，者免此刀，並且，惜工本處方，精選九竅通利氣水之藥，消腫藥，以此對得病質和平功能分理清濁，使無傷通之，良藥不漲，服食性質及功能分理清濁，不虛，數如意之千金不換二十元，每病輕者半料，重者一料可痊。病重者服本發兌，每料洋十元，一五元，兌可必愈，無效退還原洋，以免患者多服無效，須依照法服，每天服一次，見效定價：每料洋十元，患者如求速好，請向局購服一定價五元。
外埠可向本局函購，請寄寫地址，自備郵費，如無郵局寄票通用，匯票封入函內掛號寄下，寄費一元。
購法：食前服二錢，每一日一服，共八十日。
總發行所 五馬路寶善街正威藥房啟

河南路老巡捕房對門

趙同春堂之 服之康健誠老牌之靈藥也

烏鷄白鳳丸 勝寶女金丹 小兒回春丹

本公司 上海

南京路新世界東

分公司 各省大埠

電話三八九五號

知識之競爭

少壯之人，欲在社會上造就事業，須得求一種專門知識並藝術，方古在競爭劇烈時代立足，所謂優勝劣敗，此天然之理也。人之眼目，固輸入知識之最要輔助機關，如輔助機關有生理之缺憾，及眼內折光不完備，則於知識輸入之程度即多阻礙，故科學之眼鏡，即以補救此種天然之缺憾，且凡事須有算理之精確，與有系統之研究，方可謂之為科學。現在科學之眼鏡，即別種科學發明有同等之價值，諸君如為目光計者，曷請臨幸考察。

精益眼鏡公司 敬啟

諸君欲謀健康乎請備

廣東黃祥華之馳名良藥

始創萬應如意油、萬應痧氣丸、諸葛行軍散、八寶紅靈丹、正玉樹神油、萬應午時茶、藿香正氣丸、夏令各要藥

批發價相宜

分發行所上海河南路中市數火會對面外埠函購郵費自理

振華油漆有限公司

註冊商標

本公司自設廠製造飛虎牌各色國貨油漆以來，暢銷且有應接不暇之勢，故特擴充製造廠以應主顧無缺貨之虞，產額增加預備，而期推廣營業現上海外並製備各色白鉛粉及各種油漆均有白石青，價亦克己，賜顧諸君請向虹口天潼路一〇三號接洽，電話（北）六六，行所小沙渡製造廠。

廣東佛山

雙十牌

一毛不拔牙刷

梁新記監製

堅固耐用 脫毛包換

批發價目 函索即寄

上海第五總發行所五馬路寶善街

第六發行所大馬路拋球場三九九號

存善醫室

貧病送診

本醫室敦請陳志新先生專治諸般哮喘、咳嗽無論新久，咳傷風寒，肺勞傷吐血、痰涎氣喘，陽升陰虛，火旺心虛，肝鬱，陰虛自汗，夜熱盜汗，心悸失眠，房勞損，經行不調，一切內症，本醫室以無補方二元，起坐診時五點起，下午五至十二點鐘止，醫室收在城北泥城橋南首，一律起診，[illegible]春里吉昌里內，貧病出診不計，診金二角，勞藥局內。

痧毒至寶油

奇驗

毒瘡

秘方

無論何種瘡毒，如腫痛癢爛、膿水淋漓、及各種無名腫毒，此油皆能消散，如潰爛者亦能生肌收口，立愈，其效驗如神，倍百於他藥，其價每瓶洋二角，外埠郵寄另加一角五分，批發價從廉。

雙大公里發行所上海中華書局內，總發行所寄售處：[illegible]劉錦莊藥房

本埠新聞

●總商會昨夕會議誌要

本埠總商會昨開議董會議。專對北京無政府狀態。作切實之討論。該會從昨日四時起開會。所提議案。因事狀複雜。至八時許。尚未議決。茲探得八時以前。討論大概。先行錄出。至其最後結果如何。則須俟此項會議完了後。總有着落。惟就所討論各項觀之。關於否認非法攝政及憲法產生方法。雖略有表示。而於否認非法攝政以後。憲法未經制定以前。中間以何種方法。何項機關。爲負責不接間承上啟下之體。又以何種人物。負此承上啟下之責。舉未提及。記者甚望其有一正當之決案也。茲就本夕所得之消息。錄之如下。

總商會議董會議。自四時半起至八時止。提議各事如下。(一)否認非法攝政(二)否認國會(三)國民製憲。四、由上海各團體推舉各名流會商制憲辦法　以上各條。大致今日內須提出大會。八時半繼續開議傳筱庵主請比較的能保障民治之疆吏爲商界後盾。會場中遂引起甚久之討論。至十一時始散。

●各方面應付北京劇變之主張（九）

▲總商會會員意見書

上海總商會會員周佩箴。昨提出意見書於該會云。北庭以官僚軍閥爲傳統分子。禍國殃民違法喪權。不自今始。國人忍痛百端。靳求無事。而軍閥官僚。乃以國人之忍痛爲放縱。益無忌憚。馴至今日。竟欲擁臨城罪魁爲總統。以金錢賣買搖國本。全國人民。疾首痛心。况吾商人。受禍尤烈。即不居羣衆之先。亦宜守國民之分。如此而猶伈伈俔俔。不爲澈底之主張。以後更無自救救國之餘地。敢披平日之腹心。當會議之參考。愚謂居今日而欲言救國。當別破壞建設爲兩端。破壞以斷軍閥官僚作惡之根。建設以立民治法治之本。兩者相輔。乃竟全功。簡單言之。約有數事。

一、無論曹錕賄買總統能成與否。絕對不承認其爲民國官吏。不承認其爲民國總統。

一、無論爲高凌霨等爲張紹曾。皆爲附亂之人。國政之賊。絕對不能承認其爲中華民國之攝政者。

一、通告全國。停止交付一切稅款於在北京非法竊據之任何政府。由各地商會代行存儲。一面對內外通告。由商會負債務責任。

一、召還國會議員。指定在實現民治地點開會。

一、勸告中外銀行。不得在人民所組織之政府未成立以前。借欵長亂。如有祕密進行者。國民概不承認。

一、委員制爲一種制度。一國之制度。必經法律上之承認與法律上之手續。然後可用。若還就勢力。胡亂成局。則紛擾有餘。弭亂不足。總裁會議。可爲前車。商會既以人民之資格起而救國。尤不宜有遷就軍閥官僚延長內亂之主張。

一、委員制既有所舉而不宜實現。爲中華民國復活計。宜照辛亥前例。組織臨時政府。掃除一切糾紛。

以上所述。鄙人於愼經審度以後。認爲救國建國之惟一辦法。茲當大會開會之日。謹條具之以供吾同人之平心討論焉。

▲唐章警告顏顧王

唐少川章太炎二氏。以北京此次政變。舉國公憤。而從事外交之新人物如顏駿人等。仍復留居京門。圖謀活動。昨特商議與以警告。當即商定電致顏顧王三人云。北京顏駿人王儒堂顧少川諸君鑒。民國以來。數經政變。其間壞法亂紀。盜竊神器者。已有數人。民權未盛。不能自由申討。而扼腕憤痛者。實已徧於全國。唯向以外交擅名之士。率皆托庇篡夫。擁護賊亂爲之多方諱飾。以對外人。外人一與承認。則賣國喪權之事。悉其所爲。又得以從中取利。此外交家之隱慝。至今未宣布於天下者也。頃者北京軍警變亂。追逐黃陂。劫奪印璽。免職閣員。僭行攝政。帝制首惡。預購選票。種種不法。又爲民國以來所未有。而諸君含情隱默。甘心依附。甚有于軍警初變之時。要求攝政者。民間以爲罪惡所歸。責之軍閥議會。尋求實際。則外交家實爲奬盜之源。猶幸事未彰著。猶得決然舍去。以圖晚蓋。若含濡不決。覬賊人之成功。以求高位。恐名譽破產。爲中外所指目。前日曹章末路。可爲諸君殷鑒也。良時在茲。勉思去就。唐紹儀章炳麟。

▲章太炎之時局意見

章太炎氏昨發表關於國民應付時局態度之意見云。此次直系亂國毀法。形同叛匪。滬上各團體。羣起集會通電。表示憤慨。此誠至好之現象。惟彼等竊國之謀。尚在急進。時機緊迫。則國民應取之態度。自尚有緩急之分。總觀此次各方面所表示者。其共通之點。一曰絕對否認曹錕有候選總統資格。二曰不承認北京國會選舉有效。惟關於今後建設。則議論未見一致。或曰組織中央行政委員會。以攝政權。或曰擁戴某某。或曰承認某某。雖各自有其理由。但茲事體大。必須從長計議。斷非此急迫之短時間所能解決。甚或因意見相左之故。頓起糾訟。互爲質難。斯其結果。徒使國民懈其敵愾之心。弱其注意之力。而反予敵對以可乘之隙。此至可慮也。故予謂在此時期。國民目標。應專集於如何可使曹錕不爲總統。如何可使國會澄清。曹錕既覆。國會合法。國民乃從容以談建設。則步驟不亂。而成功指日可期云云。

▲議員紛紛出北京

昨日旅滬某議員得北京來電云。日來議員紛紛出京。保派大爲恐慌。現經秘密集議。暫行維持現狀。以免議員星散。一贊成先制憲後選舉。以迎合一部分議員心理。而羅緊之。二派人到滬以重金運動有力團體提倡反對國會議員。使議員不再南下云。又聞浙籍議員自此次政變後。已全體離京。張君申之。於日前回甬。沈君春儀。於昨晨到滬。寄寓哈同花園。其餘如胡叔田。陳季衡。余睡醒。沈任夫。蔣著卿等。現尚在天津。候與褚慧僧杭辛齋等南下。據其來信云。一二日內即可聯翩到滬。

▲工界救亡大會籌備會

前晚(二十一)九時全國工界救亡大會開各工團聯席籌備會議。到安徽駐滬勞工會、四川駐滬勞工會、上海印刷工會、湖南駐滬勞工會、安徽旅滬工界協進會、中華印刷工會、女子工團、中國工會、紡織工會籌備處、機器工人俱樂部、船務棧房工會、全國工人自救會、中華勞動聯合會、江蘇駐滬勞工會等十四工團代表二十餘人。公推王亞樵主席。首報告籌備經過情形畢。即按照議程提付討論。議決各案。(一)定下星期日(七月一號)召集上海全體工友開「救亡大會」。(甲)開會地點由籌備員尋覓。再行通告。(乙)推舉王亞樵張占剛江曙東黃晦菴王莫世張翼成王光輝王亞樵陳鈞良徐錫麟歐陽笛漁黎國良陳其熊爲大會籌備委員。(丙)公推楊卓仙張占剛王莫世黃晦菴爲接洽官廳代表(二)通電全國各工會推派代表到滬。共籌主張方案。(三)通電全國宣布此次政變與工人關係。(四)促國會議員。即離北京行使職權。(五)申討此次禍國罪魁曹吳及其狗。(六)經費問題。主席報告不分外界及各工團募捐。完全由私人擔任。(七)黃晦菴提議。(甲)通電西南犧牲成見。一致息爭。剷除惡劣政治。(乙)工界應推選最純潔之名流主政。徐錫麟提議(甲)通電全國工商學各界。共同組織眞正民意政府。(乙)通電各省軍閥解職。服從民意。否則以羣衆運動抵禦之。議決提出「大會」討論。(八)於大會前三日登報啓事。(九)每下午一時至三時籌備員值日辦事。(十)議決各電文即日起草拍發。十一時議畢散會。

▲學生總會致總商會函

昨日上午全國學生總會。乘今日總商會召集會員大會之便。條陳五項意見。並擬派員出席該會旁聽。其意見書云。敬啓者。時局險惡。軍閥橫行。宵小弄權。綱紀敗壞。國民苟不自圖。勢將載胥及溺。貴會有鑒於此。乃有會員大會之召集。以領袖羣倫之地位。爲急起自救之良謀。將見舉國風從。共起挽救。民治昌明。不卜可待。敝會素以喚醒國民共圖民治爲職志。對於貴會舉措。極端表示同情。爰於本日開理事會議一次。議決意見數項。敬陳貴會會員大會聊備參考。幸垂察焉。(一)請一致通過。否認曹錕以任何方式。被推舉爲今後之大總統。(二)請一致通過。否認現時北京僭閣代行總統職權。(三)請一致通過知照公使團。與僭閣斷絕國際。並不得與之爲任何條約之訂定。即訂立亦不生效力。(四)請一致通過知照總稅務司及鹽務稽核公所。並通告國內外銀行團。不得借款於僭閣。又通知全國國民。在僭閣期內不納租稅。(五)請一致通過反對軍閥政客所組合之行政委員會。以上五端。敝會皆認爲刻不容緩之圖。有一不能實行。即足以阻礙民治。貴會洞察全局。遠矚將來。凡此種種。料早慮及。尚望持以毅力。務達目的。此致上海總商會鈞鑒。

▲縣商會定期開會

上海縣商會。因北方劇變。商界因之大受影響。近據各會董到會紛紛陳述種種近況。速施救國方法。故決定於六月二十五日(即陰歷五月十二日)星期一午後四時。召集各會員特開臨時會議。俾得從長

▲來滬議員之談話

昨有國會議員沈春儀(浙籍)由京抵滬。有人叩以北京現狀。據稱國會方面。反對曹錕派者。業已先後南下。其他欲顧全名譽者。亦不願久留京內。爲他派所利用。至主張速開兩院混合會之某某議長等。則終日奔走不遑。一聞議員出京。則力爲勸阻云。

▲袁正道之五項主張

昨有旅滬各省公民袁正道等三百二十四人電全國。表示主張如下。(一)各省選區人民。速行直接撤銷北京兩院議員資格。以免被曹錕利誘威脅。演出擁戴重辱人民之怪劇。(二)在此混亂時期。全國國民。暫停納稅。一切國有事業。如中交兩銀行。及在惡政治下之兵工廠鐵路船舶等。得由人民組織機關暫行管理之。(三)通告各國政府。在此混亂時期內。我國一切交涉。暫行停頓。尤不得乘機借款於北京政府。助長我國內亂。(四)全國人民。應請孫中山先生爲總指揮。聲討禍國者。(五)全國各界。遴選大組合。並擇適當地點。組織純粹國民代表會議。作爲對內對外最高指揮機關。負一切改造建設責任。

●同鄉會聯會促救華票

各省區同鄉會聯席會。因臨城案。官廳於華票未曾營救。特致電山東當局云。臨城劫案。匪已編軍。外票全釋。華票扣留。尚待勸贖。揆之尊處無分軒輕之宣言。信用何在。且新軍遊擊隊已歸部下。不難立令全釋。若此則無異官軍扣留人民。何以自解。咎有攸歸。本會不能爲公等恕也。幸善圖之。以保信用而平衆怒。盼覆云云。

●兩團體力爭長沙案

本埠市民大會。因報載江貞艦爲維持長江治安。開至長沙。竟被日本兵艦所阻。特致電南京杜錫珪詳詢。茲錄其電文如下。報載江貞艦開至長沙。竟被日本兵艦所阻。閱之不勝驚駭。試問長沙是否爲吾國土。江貞是否爲吾國兵艦。行駛國內。乃竟聽日本干涉勸阻。苟國際尚有公法。吾國尚未滅亡。斷無貽謬若是之舉動。希即向日本當局詰責。限期答復。並望先將詳細情形。迅予示知。以便本會討論對付方法云云。又該會昨接廈門市民會來電。其原文云。上海市民會轉各界均鑒。日艦兵在長沙武裝上陸。殺傷我學生市民多人。違背國際公約。蔑視我國主權。莫此爲甚。希一致促政府據理力爭。以雪國恥而慰死者。敝會誓死爲各界後盾云云。

又工商友誼會。昨日發出三電如下。(一)(致趙恆惕電)六一慘殺案。交涉迄無進步。因循誤事。辱國辱民。執事祇知壓迫市民。箝制輿論。對外交涉。何乃束手無策。應請從速再提議。嚴重交涉。採用非常手段。以平民憤。我國國民。暫作後盾。(二)(致公使團電)日人橫暴無理。既慘殺長沙市民。又復派艦來華示威。遂違國際公法。以侮辱我國國民。應請主持公道。以儆兇頑。(三)(致駐華日使電)貴國民蠻橫兇惡。慘殺長沙市民。不法已極。貴政府又復肆意橫行。派艦來華示威。擾亂東亞和平。違背國際公法。應請轉告貴國政府。速即撤消來華日艦。接受懲兇賠罪各條件。以了此事。幸勿恃强不悟。自貽伊戚。特此忠告。尚希察察。

●國會南遷已有辦法

自北方政變。關於國會擇地集會。各界人士已紛紛主張。護法議員回粵。亦見動機。劉鼎凱自滇路國會議員通信處。接到議員徐清和由粵來電。謂國會開會經費。已有辦法。餘函詳云云。

●絲廠女代表呈省署文

▲滬官廳不遵行通令工作九小時之呼籲

絲廠女工代表吳張氏等。前因上海各絲廠虐待女工。延長工作時間。曾呈請韓省長并省議會主持。經省長會同實業廳。議定每日工作九小時。允即飭行滬官廳出示通令在案。惟歷時既久。滬官廳仍未遵行。吳張氏等因于前日又呈請省長維持。茲將呈文及省長批示錄下。「具呈人吳張氏等。爲藐視省令。延候無期。情迫湯火。泣叩出示援助事。竊某等女工服務絲廠。歷有年所。前以絲廠虐待不堪。環叩省長援救。荷蒙飭行實業廳議定。每日工作九小時在案。準以華會議決。每日工作八小時。仍未適合。某等以省令攸關。祇好隱忍遵辦。詎候數月。該絲廠經理沈某付之不理。而滬上主管官廳。如淞滬警察廳長上寶兩縣知事。亦莫敢誰何。迫不得已。復哀叩我省長依據呈案。出示曉諭。以期實行。并轉呈農商部通令每月放假兩日。以蘇工人痛苦。復荷我省長飭行淞滬警察廳暨上寶兩縣出示通知。即日實行。乃某等延候三星期之久。仍杳無消息。不知滬上主管各官廳。何弁髦省令至於此極也。某等皆貧苦小人。衣食住皆不遑顧恤。所欲保者此蟻命耳。現時天氣炎燥。廠內悶塞。已極難堪。而火炎炙灼。熱氣薰蒸。每日仍令工作十三小時。每月亦無假期可以休息。工人等疾病死亡。日有所聞。哀哀生命。不如草菅。嗟乎。此豈尚有人道主義耶。吾人前曾荷議會慈善分子。爲工人請命。祇因沈某肆口誣衊。議會方面。亦不監過問。直置吾人於死地而莫之救。吾人情迫湯火。惟有再哀叩省長。大發慈悲。赫然震怒。先將藐視省令之惡劣官廳。撤任嚴懲。以重威信而儆官邪。并一面出示曉諭。照案實行。以援蟻命。朱衣萬代。臨狀迫切。不知所云。謹呈。(附省長批示)呈悉。案經令飭滬警廳暨上寶兩縣知事。查照修正保商惠工章程。暨部定工廠通則。出示知照在案。何以迄未出示。候再覆令該廳縣。迅速遵照前令辦理。此批。

●大康紗廠搖紗間罷工

▲因罰工新章嚴厲

楊樹浦路九十一號半門牌日商大康紗廠搖紗間工人。平日訂定工作疎忽。或違犯廠規誤工者。罰工資洋一角。近有領班華人童仁甫。修改工人罰欵新章。取締頗嚴。凡工人違犯前項情事。須罰工洋五角。致搖紗間一部份之工人二百五十名。一致反對。固結團體集議。訂於前日起一律罷工云。

●虹口絲廠惠工籌備會

▲成立大會定七月一號

虹口絲廠同人。鑒於虹口方面絲廠林立。工人無算。由該業朱靜庵等。爲優待絲廠勞工起見。發起虹口絲廠惠工處於胡家木橋天同里。並附設虹口絲廠友誼分會。及虹口絲廠同業會商處。本月十八號晚開籌備會議。出席者共七十餘人。(一)開會。(二)全體向國旗致敬。(三)公推臨時主席張佩紳。(四)主席報告開會宗旨。略謂聯絡感情。固結團體。互相扶助。解決困難爲唯一之目的。(五)公推各部籌備主任。計分六股。(甲)慈善股朱清奇。(乙)衛生股魏坤江。(丙)教育股顧伯良。(丁)經濟股葉象如。(戊)調查股黃變成。(己)俱樂部蘇如鐸。同時公舉張佩紳爲籌備總主任。其任期至大會成立後爲止。(六)討論各部進行事宜。朱靜庵主張友誼會須公舉同業中德望素著經驗宏富者爲名譽會長。如會長一人。評議十三人。其手續俟開大會時行之。全體贊成。(七)公決定於七月一號。請本埠同業會開成立大會。並定於每星期三六下午七時。各股主任須到會籌備一切。並請朱靜庵向總公所要求審訂各種章程。須於大會前確定。(八)學校名稱問題。原定虹口絲廠職工義學。現改爲虹口絲廠職工義務學校。(九)散會。

●某教育家反對委員制

昨日由天津南下之教育界巨子(某巨子屬隱其名故不揭出)。在某大學演講。茲特紀其要點如下。連日觀滬上報紙。知上海各界救國運動之氣勢。有勝於昔。所可惜者。不能容納一致。而使主張團結。故素以有力團體自命者。更宜注意及此。否則不惟徒示國民性之弱點。其結果仍不過如以前之各種救國運動。惟有經過一翻熱鬧而已。至近日所傳布於報紙上之主張。行政委員會問題。絕未見各大團體有澈底之見解。蓋組織委員會攝政一層。其結果定使時局益見紛擾。如廣東年前試行之總裁制。實際上乃一如現今所盛傳之委員制。其所以失敗之原因。國人若一考察。即可知委員制之萬不能行。又須知當時廣東總裁制係西南一隅有友誼的組合。今若欲納全國各種派別於一處。而冀其爲實志統一的治國方策。烏乎可。故今日而抱此種主義。實屬夢想。以現狀觀察。中國實已脫離和平收拾之途徑。如國民真能澈底。惟有於國中擇定一可以扶持之勢力。而合全力以被除惡現狀。庶可有濟云云。

●美國准許俄難民入境

美政府前曾頒令於一定期間內。限制白俄難民入境。因之各郵船公司。亦同時拒絕白俄難民購買船位。昨據美領署消息。謂美政府現已將前項限制令取消。自七月一日起。白俄難民。已准其自由入境。惟須由駐外各美領事。簽給旅行執照。現時多數白俄難民極願渡美。惟多因經費困難。不能成行。故近日各郵船公司白俄難民之購買船票者。祇男女十餘人云。

●日本不派關稅代表

上海日日新聞載。日人見我國排貨甚烈。除已要求日政府派軍艦來華。向吾國嚴重交涉外。現更決定對於我國之關稅特別會議。不派代表。並反對我國撤廢領事裁判權。以爲報復云。

林自專醫腎病
本醫生專門醫腎病問世三十年善治
腎虧遺精陽痿早洩男女艱嗣
用最新法最新藥的根本治療保無危險
介紹黃恒潔女醫生
西醫黃恒潔畢業於廣東光華醫學專門學校曾任廣州長堤博濟醫院婦孺醫院
醫例

各界一致不贊同美僑時局意見

▲兩團體致施肇基電 總商會銀行公會兩團體。昨致駐美公使施肇基電云。華盛頓中國使館施公使鑒。美協會暨商會致該國政府電。對於中國時局。議案六條。揚言已得吾國商會及銀行界同意。全非事實。除向該兩會否認外。請就近糾正。免淆觀聽。上海總商會銀行公會。附前日總商會復銀行公會函云。敬復者。接准本日大函。以美國商會及美僑協會致華盛頓國務卿電文有云。已得華商贊許等語。應對外解釋一節。敝會現已分函各該會切實聲明。抄稿送請察閱。並請貴會另函表示意見。逕達前途爲荷。敝會擬再會同貴會。電致駐美施公使。並爲聲明。如荷贊同。仍候示復。即當照辦也。此致上海銀行公會。

▲同鄉聯合會致總商會函 旅滬各省區同鄉會聯席會。特函總商會云。逕啟者。中美邦交。素稱融洽。茲據大陸報載駐滬美國商會。乘我國民於民治運動奮鬥期中。高唱隱含共管中國論調。而以中國商會及銀行界已予同意之謬說。建議本國政府等情。敝會同人。羣深駭異。引爲遺憾。業經貴會及銀行公會。分向美商會大陸報切實更正。甚善甚善。惟預料此項更正。效力有限。似非徹底辦法。應請貴會會同銀行公會逕電駐美施公使。轉致該國政府商民。鄭重否認。並請各友邦。毋再以助長中國內訌之軟械。借給中國官場。俾中國民治早趨正軌。以此立論。似較妥善。一得之見。維希採納施行。並盼玉復。

▲郭泰祺致美公使函 昨日郭泰祺氏。特致書北京美公使休門氏一函。原文爲英文。茲爲譯述如下。上海美商會及美協會最近電告美國之議決案。已引起中國知識界及商界强烈之反感。閣下爲美人有力分子。于此華人之感想。諒所願聞。按該議決案所取政策。與瓊海氏所創各政黨進行之美國之國際政策大相逕庭。尤甚反向來之對華政策。歷來貴國政策。悉爲趨向友誼與合作。其結果頗使貴國處于有利之地位。既已取得他人之信仰與善意。更因此增加美國對華之進口事業。在一九一三年。美國在華輸入爲百分之六强。至一九二二年。增至百分之十七强。於此足見中國人民對於貴國上下。感情甚深。貴國在華地位。優越于他國之上實亦因此。夫我國人民歷來深信中美在太平洋岸之利害。完全相同。更以爲美國商務之發達。足以防止他國之侵掠。更以爲可因美僑多數在華足以造成一種勢力。其影響足使中國民主政治之組織。容易成立。乃今讀該項議決案。忽覺美國在華團體其主張與素意絕然相反。實不勝駭異。按中國近來。曾不免有危及外人生命財產事實之發生。吾人惟要知中國今方在過渡時期。中國人民所受苦痛實有更甚於外人者。凡一切政治制度。當其趨於根本之改革必不免有一不安之時期。此固不易之道。外人於此觀察中國現狀。當具歷史眼光。不可僅具一時偏見。苟知此時正在過渡。自可知損失多少。在所不免。如該項議決案所取辦法。必至碍及改革進行。故美僑所感之困難。自須稍爲容忍。按其議案之第一條。謂須停止華會所與中國之利益。依其辦法。則山東當退還日本。日本軍艦。仍停泊於濟南青島。其利弊無待余言。按其第一條。謂須解散中國軍隊。此種事實。爲我國人所共同贊同者。惟亦須有安全之策劃。庶不致變兵爲匪。重演損害中外人生命財產之惡劇。夫所謂安全策劃。應有極大之財產準備。取得銀行團之幫助。方能成功。此甯爲一朝一夕所可成。或由外人干涉所可奏效。至第三第四兩項。更難實行。依其計劃。須以外國軍隊占領水陸交通機關。守衛軍事重地。此事實行。應需軍隊若干。其負担之巨。又爲何如。余誠不知此種議決案之如何能見實行也。至第五項停止退還庚子賠款。其實行結果。必致召還現在留美之數千學生。美國退還庚子賠款所得之利益之大。諒閣下所知。各國正在做效。而美又何必突思反變。至謂中國商界及銀行界已贊同此項議案。尤非事實。蓋即在彼反對北京及各省政治最烈之華人。亦莫不反對此全部之議決案。遑論其餘。苟各國必欲探干涉手腕。從此妨礙中國國民自身改造之努力。則此等華人。勢必因審度利害。而與守舊派聯合。以謀保障國家之主權。其結果於世界及中國。將兩無所利。總之。在此種不安時代。中國自由之人民。希望美國上下。能以較遠眼光。觀察現象。而美國上下。如欲保持兩國之友誼。願全民主政體之精神。則無甯向本國政府提議。會同各國。共同拒絕中國守舊派以道德上及財政上之援助爲愈也云云。

●工部局上月收入統計

公共租界工部局。本年五月份收入計六八〇・二九八兩。去年同期收入六七七・四六八兩。又今年自一月以來之收入。合計二・五三〇・九六八兩。去年同期收入二・二二二・一九三兩。大見增加。但工部局本年度之預算總額。則爲七百六十萬四千七百七十一兩云。

●上海大學之近況

上海大學中國文學系乙組學生。昨日(二十二)下午一時在本班教室開全體會議。公推陳蔭南君爲主席。討論問題甚多。其重要者如下。(一)刊印同學錄。(二)下學期創辦週刊。(三)公舉周學文汪鉞至校長處面呈應改事體。(四)學年考試後開茶話會以誌留別云云。

●菸酒加稅勢在必行

▲菸酒事務分局之復文

中國菸酒聯合會等九團體。爲公賣加成一事。公電反對等情。已紀前報。茲聞該會等已接到二區菸酒事務分局復文內開。刪電已悉。據稱上海接近租界。菸酒兩業迭加重稅。力盡精疲。懇予取銷加成之議。以恤商艱等情。亦屬實在情形。然菸酒乃奢侈物品。各國稅率之重。不啻倍蓰。加之滬寮市價。大都年貴一年。即按原定費率酌量征收。似尙不無增加之餘地。現値帑藏空虛。軍需孔急之時。該聯合會等愛國心長。無論如何爲難。務須轉知同業。遵照省令。共體時艱。踴躍輸將。期效尺寸。本分局長實有厚望焉云云。聞該會等又定星期日即(陰歷五月十一日)午後兩時。再開會議。繼續討論辦法云。

●吳淞口設立檢疫處

江海關近因廣東香港方面。發生黑死病及時疫頗劇。特在吳淞口設立臨時檢疫處。凡由香港廣東行駛來滬之輪船搭客。均須施以檢驗手續。方准進口登陸云。

●粵僑商聯會關懷桑梓

粵僑商業聯合會。爲救濟肇慶兵災事。昨覆旅滬肇慶同鄉會函云。接奉大函。敬悉一切。此次吾粵兵災。肇爲最慘。羚羊東望。寢食難安。諸鄉長飢溺爲懷。代爲呼籲。曷勝感仰。同人等自慚棉力。援救無從。然同屬梓桑。有一分力當盡一分責。茲謹捐洋二千元。呈懇貴會。彙解災區。代爲散賑。(下略)

●萬國國際賽槍之結果

▲美代表團居首

今年萬國國際賽槍。已於本月十七日上午在虹口靶子場。二五六百碼三墩。每墩每代表各賽七響。足分三百十五分。計是日到場與賽者九國。結果以美國三代表合射二百九十五分爲最優。茲將各國代表團射分挨次揭錄於后。(一)美代表團射二百九十五分。(二)日二百九十三分。(三)葡二百九十一分。(四)瑞士二百七十八分。(五)中國二百七十六分。(六)英二百七十四分。(七)蘇格蘭二百七十一分。(八)意二百四十四分。(九)澳太二百三十八分。

●兩外使同日抵滬

駐京英公使麻爵士。偕同商務參贊福克斯氏。於二十下午乘津浦車南來。參與滙豐銀行新屋落成典禮。已於廿一日七點五十分由甯抵滬。英總領巴登氏暨許交涉員均赴站歡迎。聞麻公使今日在滙豐銀行執行新屋落成開幕典禮。而駐滬英總領事巴登氏。設宴爲公使洗塵。并請有滙豐大班爲陪云。大陸報云。前駐京日公使阿倍大氏Obata 二十一日乘崎丸來滬。下榻於西華德路萬歲館。聞公使此次來申。爲搬取數月前在巴黎病故公使夫人之柩而來。約本月二十五日扶柩回日云。

●聯太平洋會總董赴澳

檀香山聯太平洋會總董福特氏。於月初來滬後。各方酬應頗爲繁冗。茲聞福氏已因會務於前日動身赴澳大利亞。又該會幹事安女士來滬後。現寓圓明園路十八號女青年會寄宿舍。將作久寓計。因女士將着手辦理該會所擬創新各種指導部等事業也。

●白晝勒斃兩命案破獲

▲首犯在逃…三帮兇解檢廳

法新租界呂班路。天主教立咪培爵會坟地管坟人。兼工部局小工頭目秦方欽家。上月三十一號下午被人乘秦出外之時。入內將秦妻金氏。及秦之七歲孫女壽雲兩口勒斃。搶去財物一案。現爲法捕房探目韓邦達潘瑞福等。偵悉此案實係小工山東人董三安大化范羣子李小三等四人所爲。前往拘捕。董已聞風逃逸。祇將安等三人拘入捕房。昨解法公堂請究。先由西探目段華稟明前情。並將蔴繩呈驗請核。繼由原告秦方欽稱。是日我出外工作。至五時回家見家中無人。尋至後面坟地上。始見妻子孫女勒斃。惟被告等均在我處爲小工。今蒙拘獲。求請重究。詰之安大化供是日由董三約吾同往謀害。先由董三將老嫗引出外。即動手將其推倒。用蔴繩勒斃。我幫同行兇。嗣後女孩到來找尋老嫗。即由董三將其跌倒。亦用蔴繩勒死。惟我未曾幫兇。後我分用洋十元。現董逃往何處不得而知。范羣子供。是日在途由董三邀我至秦家。由董囑我攀折鮮花。將老嫗引出。即被董安兩人勒斃。實受董三之愚求宥。李小三供。實因秦迫令董三做工。以致挾嫌圖害。邀我前往。我在外把風。不敢行兇。餘供支吾。聶讞員商之法副領事葛君。判以該犯等謀財害命罪已成立。着一併送內地檢察廳按律訊辦外。嚴緝董三到案究辦。

●南洋路礦舉行畢業式

本埠南洋路鑛學校。創辦十餘年。歷屆專科畢業生之供職各處者。頗不乏人。即本屆土木專科之畢業生。亦大半應京漢鐵路局。東南隆昌等建築公司。興農裕華等墾殖公司。及信大麵粉公司之聘。刻已預備任事。足見該校之成效昭著矣。茲該校定期於本月二十六日。舉行土木科及中學畢業式。業由朱校長請定馬湘伯徐志誠等諸名人演說。刻已發出請柬。徧請各界人士參觀。並聞該土木科畢業生將於是日敘餐攝影。而中學畢業生。則於二十三日攝影敘餐。以誌紀念云。

●迭刦盜匪在公廨判決

淞滬警察廳偵緝隊隊長。與法捕房中西探。在法租界平安旅館及婦人藍丁氏所設之燕子窠內。拿獲夥刦公共租界慶雲銀樓。及城內某押店等之盜匪陳玉奎高裕坤王月生楊文天宋朝玉。並藍丁氏及高麗人兩名。旋提玉奎等共捕房。兩韓人轉解日領事署。陳等解廨訊押各情。已紀本報。昨由關讞員與日副領事河水君研訊。據中西探目分別稟稱。查得被告陳玉奎高裕坤王月生三名。曾於四月三號。各執手槍。夥刦漢口路馬源豐綢緞莊現洋十八元。於五月七號。搶刦威海衛路段田氏家金飾等物。約值洋三百元。五月十七號。搶刦青島路李吳氏家值洋二千元之金飾。陳等均在捕房承認。惟楊等三人均不認串刦。至此。即將在平安旅館內抄出之皮箱三只。手槍五枝。子彈一百餘粒。現洋五十元呈案。復稱五手槍中兩枝係在兩韓人身畔抄出。當交存捕房。其餘三枝係在皮箱內搜出。應可給警廳領去。現洋五十元。應給各事主分領。以充當本等詞。旋由郝隊長投稱。各被告業經廳長判決解護軍使署懲辦。俟貴公堂判決。應即詳解等語。次由各事主投案證明被刦各節。詰之陳玉奎高裕坤王月生三人。均供認搶刦不諱。並稱對於第四五六三被告。均不認識。亦未夥刦。訊之楊文天供。是日在藍丁氏處吃烟被捕。搶案實出不知。詰之宋朝玉亦不承認。藍丁氏供是日高裕坤在我處吃烟。給我金鐲一副。令我至銀樓兌換。不知搶來等詞。中日官核供。宣判曰。陳玉奎高裕坤王月生供證確鑿。並據自認持械夥刦慶雲銀樓等四處不諱。應判連同手槍。一併呈解護軍使署按律懲辦。楊文天宋朝玉藍丁氏均無正當營業。應均逐出租界。淞滬警察廳來文。以陳玉奎等在內地犯有另案。應先移解歸案訊辦。以上判決。對於陳高王三人因日領事署尙有高麗人犯尙未訊明。應俟日署判決後再行移解。贓洋五十元。准各事主分配。高麗人之手槍二枝。應即發還。俟軍署訊理本案時。再備請日領暫行借用。俾作證據。

●甯波同鄉會今晚之演講

甯波旅滬同鄉會。今晚八時。請養蜂專家成秀甫氏演講養蜂學。並有成君自製之養蜂事業幻燈片。同時映演。入場劵可向該會索取。

●浦東學會之成立會

虹口密勒路祥和里浦東學會。二十號下午四時開成立大會。會員全體到會。當場通過會章。推選蔡志溪爲委員長。並各部委員。即晚敘餐於悅賓樓。

●兩教會團體演講預誌

法界霞飛路尙賢堂教務聯合會。定於本月二十四號(星期日)下午三時開會。請俞宗周先生演講言神之愛若何。屆時各界士女。皆可聆講。幷無入場劵。青年會演講部。二十四日(星期)晚八時。請羅運炎博士莅會演講(基督教與社會)。並有特別音樂。加映活動影片(回頭是岸)六大本。入座劵分贈各界。童子恕不招待。

●汽車慘斃幼孩案判押

謝俞氏之八歲女謝愛鳳。被宜順昌所駕之汽車輾傷腦部身死各情。已誌昨報。昨將宜解送法公廨請究。先由車務處捕頭稟明前情。繼由原告俞氏投請伸雪。又據見證四十三號華捕及張雨仁同稱。是日目見被告之車。由東朝西。女孩慘斃。衣服數件。欲至對面。致被汽車輾斃。惟被告開駛汽車甚速。將孩撞倒後。尙馳過五六間店面是實。詰之宜順昌供。實因小孩身材幼小。故我未曾看清。以致肇禍求宥。中法官以查得被告前在公共租界亦因違章判罰。此次又疏忽傷命。實屬可惡。判押西牢三個月以儆外。再由車主賠償原告損失費洋一百元。

●洋布公益會選舉揭曉

本埠洋布公益會。昨日下午召集全體會員。開選舉揭曉大會。到者二百餘人。結果。史潤齋方志華二君當選爲會長。孫梅卿爲會計。及其餘各股職員二十餘人。並定十一日開第一次新職員會。

●洋布叫莊業組織公會

本埠洋布叫莊業。人數極衆。現組織一「洋布叫莊聯益會」。定明日(二十四)上午十時行新會址落成典禮。其地址爲北京路宋家弄云。

●西服業衛生會紀

昨晚八時。西服業同志會開衛生會議。到者四十餘人。討論結果。(一)店舖住宅。每日宜歸學生輪流洒掃清潔。(二)各家一律購備痰盂。(三)無論店主夥友學生均不得隨地吐痰。(四)禁止在辦公時吸煙。(五)代夥友學生置冬夏兩季制服一式樣(仿療病院)(六)執照一事。由會直接與衛生處妥商云。

●槍傷案嫌疑人省釋

日前滬西極司斐爾路發生開槍傷人案後。拘獲嫌疑人侯泉根蔣克琴許阿三等。解廨訊押在案。昨奉公堂復訊。據捕房律師譯稱。調查本案並無確實證據請核。訊之被告侯泉根延律師請將案註消。中英官會判三被告一併省釋。

●欠房租逼死一命

新閘大通路興茂里八百〇八號住戶蔡蓉卿。因積欠房金三月。無力償付。而房主迫令交納。遂於前晚八時。私自縊死。

時評 三

●總商會今日大會

上海總商會非但在上海公認爲有力團體，而在全國也公認爲有力團體，今天的會員臨時大會，很可以證明「上海總商會能力的偉大，至於如何程度？」

總商會會員大會是不輕易開的，會員公衆的意思是不容易表現的，以難得的大會，應付非常的時局，於此可以顯出上海商人對政治的真態度，免得外間許多懷疑，確是個最適當的機會。

今天的大會，老實說，是對軍閥官僚宣戰，是做民治運動的前驅，是拋犧牲主義的，是抱革命精神的，是要做新中國的少年。到會各會員，負此重大責任，對於敵人要認清，對於自己要認清，全上海人眼巴巴地望着，全國人民也眼巴巴地望着。

(際安)

董翼孫醫師

每日上午在大東門大東第一院候診下午在法租界霞飛路巡捕房對面大東第二院候診星期照常出診不拘時刻

保險 注射預防血清

虎疫流行!! 生命危險!!

每針僅取藥資一元 如射兩針保免霍亂

新法專治 胃腸病

胃氣痛 內服新藥見功極速多年重症亦可立效除根 他如胃弱翻胃腸紅腸癰腹痛瀉痢等症不論輕重均可根治◉門診下午二時至六時 診金一元◉通信問病另有專章函索即寄 上海北河南路七浦路口東南醫院啓

中國肺病醫院 送診

專治肺癆◎肺癰◎肺痿◎火肺◎氣喘◎痰喘◎痰飲◎咳嗽◎吐血◎失音等症並備試驗癆虫秘法可以目覩形狀立決生死兼請各科專家分任內科婦科幼科急救時疫保險戒煙詳章函索即寄 院址上海愛文義路眉壽里

洋房住宅出讓

滬西僅定盤路中西女學附近現有三層樓洋房住宅兩所倘蒙出讓所各佔地一畝一分汽車間洗浴間廚房自來水電燈等應有盡有合意者請與康腦脫路十八號朱稱德君接洽可也

醫寓三馬路會樂里 電話中央六二五一號

產科 介紹人 許奏雲 唐拾義 陳炳謙

時間 門診上午九時至十一時 出診下午一時至五時

商務行情

各國匯兌　六月廿二日

上海電匯英國每兩計算　三先令一辦士半
銀行電匯四個月期　三先令一辦士二五
銀行買進四個月期　三先令二辦士
四個月期電匯　三先令二辦士二五
上海電匯法國　[illegible]
上海電匯美國　[illegible]
上海電匯香港　[illegible]
上海電匯印度　[illegible]
上海電匯日本　[illegible]
上海電匯德國　[illegible]

[illegible]

各國標金市　星期五

天津、漢口、濟南、營口、香港　[illegible]

國外貨幣　六月廿二日

由中國銀行報告各國貨幣價

德國馬克每萬　[illegible]
俄國盧布每萬　[illegible]
千元新票每萬　[illegible]
五百元老票每萬　[illegible]
二百五十新票　[illegible]
東老頭票每元　[illegible]
美國貨幣每元　[illegible]
荷蘭金票每元　[illegible]
英國金票每磅　[illegible]
法國佛郎每個　[illegible]
新加坡每元　[illegible]
香港鈔票每元　[illegible]

金市　六月廿二日

[illegible]

銀市　六月廿二日

[illegible]

錢市　六月廿二日

[illegible]

上海物品交易所　十二年六月廿二日　星期五　第一號

[illegible]

上海華商棉業交易所　十二年六月廿一日　星期五

[illegible]

上海紗布交易所　十二年六月廿二日　星期五

[illegible]

上海華商證券交易所　十二年六月廿二日　星期五

[illegible]

上海麵粉麩皮交易所　陰曆四月初九日　星期五

[illegible]

滬南米市

來源無多　交易勢佳　市態定　行情列下

[illegible]

雜糧市

昨日雜糧公會開盤之價　每担

[illegible]

船期

輪船進口報告

六月廿二號初九日禮拜五進口

[illegible]

輪船出口日期

長江出口班

[illegible]

甯波班

[illegible]

通州揚州班

[illegible]

定海寧山班

[illegible]

定海石浦海門班

[illegible]

汕粵港出口班

[illegible]

青島出口班

[illegible]

崇海出口班

[illegible]

威海烟津班

[illegible]

香港廣東班

[illegible]

烟台天津班

[illegible]

廈門班

[illegible]

溫州班

[illegible]

天津班

[illegible]

秦皇島班

[illegible]

牛莊班

[illegible]

福州班

[illegible]

神戶班

[illegible]

漢口班

[illegible]

舊金山班

[illegible]

各國郵船出口班

[illegible]

香港班

[illegible]

香港小呂宋班

[illegible]

西雅圖班

[illegible]

美洲溫哥式班

[illegible]

英國倫敦班

[illegible]

法國出口班

[illegible]

孟買班

[illegible]

檳榔嶼班

[illegible]

紐約班

[illegible]

北歐班

[illegible]

大聯珠香煙

麗裝飾品一件

每罐內均有焉

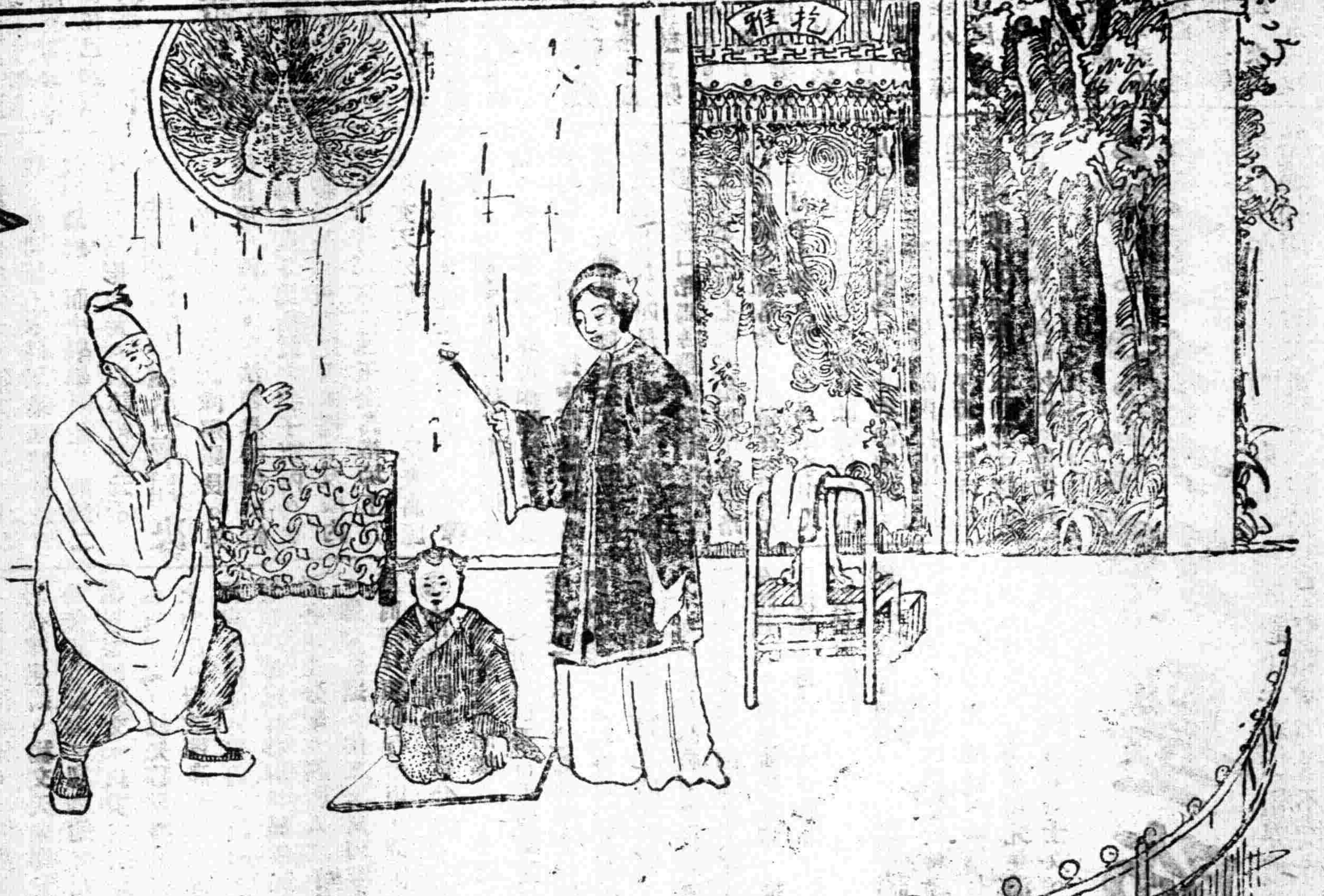

君優度曲。以珠壹盤。在在足以娛人。聯珠牌香烟。彷彿似之。

中國南洋兄弟烟草公司

光華眼鏡公司

君欲求目力之充足乎？君欲求目光之康健乎？君欲於事業上求進步乎？君欲於學業上求進步乎？

請君至光華眼鏡公司配最新式之光學眼鏡方能滿足上列各項之欲望因本公司聘光學專家悉心驗配製各種鏡片也

總公司　上海英大馬路大慶里口　電話中央六八九六
分公司　京北　漢口　香港　廣東

杭辛齋先生　著　現已出版

全書七種共二十卷分訂八厚册

(甲)學易筆談初集四卷　(乙)學易筆談二集四卷　(丙)易楔六卷　(丁)易數偶得二卷　(戊)讀易雜識　(己)愚一錄易說訂二卷　(庚)改正揲蓍法一卷

原定價大洋六元　全部增加四卷　[illegible]

總發行所上海法界貝勒路仁和里八號研幾學社
寄售處商務印書館及各大書坊

抵制和提倡

二大問題

現在國民的腦筋、大半已經覺悟、稍有普通知識的、就有一種愛國思想了、也曉得表示國民之愛國、但是抵制劣貨、抵制、假使抵制以後了、沒有國貨來供給人家應用、或者不便的、而且逐漸仍舊要去買劣貨、就有不便的、本園專製牛肉果汁食品、所用原料、純粹是國產的、結果製法考究、清潔、牛肉汁、菓汁、牛肉、陳皮梅、生字老牌美品、足以抵制劣貨的要品、裝潢華麗、滋味、種種食品、往往發賣劣貨的要品、營業從前常美觀、種種餅餌、年漏巵、實在不少、現在大都已經用本園的出品來代替劣貨、要品、幼童嬉戲、要貨和錢、總計美味可食、自然更加歡喜、所以我們的營業、又有好色、從中挽回外溢不少、然而還望諸君永遠提倡才起

冠生園啓

立廬貨擔幾件社會事業都是窮得不得了的、除也覺得窮忙得很、所以從前實字的格、照下列價格先付費、或者我底光陰得節省些、

不但經濟窮、連我自己個人底光、從新發表、凡要求我寫字的、幾件社會事業也得些補助

四尺以上每尺加一元　[illegible]

醫士張蔭鄉駐滬應診

另添課室

先生爲御醫陳蓮舫孟河馬良伯入室弟子、[illegible]、無算今應戚友之聘、暫設診所二馬路東、石路西衛生旅館內、[illegible]

本社經用[illegible]洋行通用[illegible]

同啓

平民

第一百五十九期

民國十二年六月念三日

星期六

●本報價目

每期零售銅元三枚，郵寄大洋二分半；半年二十六期大洋伍角；全年五十二期大洋一圓；郵費在內，不通郵匯處可用郵票代價，三分或一分。

（定報處）上海江灣徐匯復旦大學中學部 復旦大學中學部

本期目錄 六月念三日

●評論 我們暑假中的工作 CS
●討論 擴張上海合作聯合會合作運動的商榷 伍玉璋
●星期合作學校講義
合作主義史（續） 張廷灝
農業合作（續） 張耀參譯
●合作消息 國外合作消息 任石譯
●詩歌 我願 陳翔鶴
●小說 怕寂寞的孩子 玉盦

評論

我們暑假中的工作

CS

在合作主義剛剛萌芽的中國，實行的功夫，固不可少；但是宣傳的功夫，尤緊要，因為實行是要大家用實力去做的。如果沒有宣傳做先鋒，那麼，實行定不能發充分的發展。而且照我們中國現在的情形，無論智識階級，或是一般的人，對於合作主義，皆還沒有得着十分明瞭的興趣。如果我們不先竭力的宣傳，那麼，他們也決不會給我們以熱烈的同情。所以這幾年，我們抱定的方法，雖然包含宣傳和實行兩項；但是我們這幾年所做的功夫，不無偏重於宣傳一方面。這並不是說我們不注重實行；不過照時期說起來，在現在的時候，我們覺得宣傳比實行尤其重要。這幾年，上海，河南，湖南等處的合作同志，漸漸加多，最近，開源路礦工人竟組織成功一個大規模的消費合作社。我們固然不敢說這全是我們撒的種子；但是我們至少可以相信這都是受了我們宣傳的影響。

現在暑假到了，一部份同志，可以有餘暇了。大好光陰，大好機會，豈可讓他錯過？照我們的時間和能力，至少我們可以做兩件事體：

（一）暑期合作學校

這種暑期合作學校的性質，和上海合作聯合會現有的星期合作學校相仿。就是用極經濟的時間，和極經濟的手腕，教授極簡單，極有用的合作知識以養成極誠心，極有用的合作人才。凡粗通文字而願改良社會，調和現在經濟戰爭的同志，無論男、女、老、幼，皆可報名入學。時間最好擇定清晨或傍晚。學費一概不收。講義由學校編送。地點可假適中的學校或廟宇。這種事體，所費不多而收效極速。一方面可以灌輸合作知識，一方面就可以吸收許多合作同志。暑假住在上海的合作主義者固然很容易辦成功這品事體。就是回家的諸位，也可以在他的家鄉，糾合同志去試辦。

（二）暑期合作宣講團

這種組織的宗旨和暑期合作學校是一樣；不過形式和方法有點不同罷了。前者是尋常授課式。後者是公開演講式。前者是每天上課的，後者是每一星期或每三日或每五日演講一次的。前者所灌輸的知識較詳，後者所灌輸的知識較略。但是如果能力來不及辦前者，那麼，後者也是一個灌輸合作知識的好方法。這種宣講團，可分做兩類：一種是流動的，一種是非流動的。非流動的宣講團就是固定在一處演講的。譬如選定蘇州為宣講地點，那麼，整個兒的暑假，就全在蘇州做宣傳的功夫。流動的宣講團就是把暑假分做幾份。在蘇州講完了，再到上海，上海講完了，再到別的地方。但是無論是流動的，或非流動的，演講的地點，總宜適中，演講的時間，總宜傍晚。演講的辭句總宜簡單，通俗，而有興趣。

上述兩項，不過是一種簡單的提議。至於詳細的進行方針，可由辦人自己斟酌情形，相機辦理。當然，我們暑假中對於合作的工作，必不止此兩項。不過我敢相信這兩項的確是利用我們暑假的時間和力量以宣傳合作的好方法。

我希望我們從今年暑假起努力去做這兩項工作！但是我所說的我們，不是狹義的——單單是平民學社的社員；是廣義的——全中國的合作先進者。

討論

擴張上海合作聯合會合作運動的又一商榷

伍玉璋

中國職業教育與中等以下人民的職業　我們只要打開世界的教育制度考一看，就曉得各國的學制中，均有中等以下人民所入的學校，假使畢業小學，不入相當的實業學校，均受官廳的制裁，中國學制，雖有同樣的學校，卻是對於中等以下人民，入校不入校，是莫人料理的。並且教育兩字，帶有數千年高貴的色彩，那中等以下人民何敢夢想呢？就其上焉者說：把子弟送入學校，——初級的，無非使其關馴，能認，能寫，就算很好了！遑論實業學校！其下焉者，視學校為聖神機關，不敢涉足。以為充當勞力，或小本營業，即得生計，遑論讀書呢？唉，其中不知遺棄好多有用的人材呵！提倡教育普及的，勿再張虛作勢，快與人民開入學的途徑　職業的生活罷。

合作教育與職業教育　德法英美的實業發達，亦非徒然，實於職業教育，提倡有道。凡關心中國實業的，均有振作的心裏。那黃炎培先生所組織的中華職業教育社，豈不是我的鐵證嗎？該社的宗旨是：「鑒於方今吾國最重要，最困難問題，無過於生計。根本解決，惟有溝通教育與職業。為救國家，救社會，唯一方法。」但是上海合作聯合會，亦有同樣的宗旨：如「發展平民經濟　以解決生活問題，教育合作人材，指導合作事業，以救國家救社會。」不過一在推廣，改良職業教育，使適應生活，為個人的涵養。一在促進生產，改良消費，使適應共同生

平民學社三週紀念冊

目錄預告

中國合作主義之理論的基礎
合作主義之歷史的基礎
合作主義與其他主義
從合作主義上觀察中國的經濟之關係
國際合作運動
合作運動與世界和平
合作主義與人民之關係
合作運動之回顧
中國合作運動之前途
平民學社之過去與現在
本社三週紀念之感想
研究合作主義之參考書目錄

侯厚培　孫錫麒　吳頌皋　王世穎　張廷灝　毛飛　許紹棣　余井塘　張廷灝　毛飛　王世穎　黃紹緒

預約辦法

（一）預約期限以六月底截止
（二）出版期限以七月十五日
（三）每冊定價大洋二角五分
（四）每冊預約價大洋一角五分
（五）[illegible]
（六）預約者可向本社或上海復旦大學平民學社及各代售處預約
（七）[illegible]
（八）[illegible]
（九）以內之郵票代價，以三分為限
（十）定戶如欲本社將書掛號寄奉者另加郵費五分

本社特約代售處

上海望平街民國日報館
上海方板橋職工合作商店
上海江灣路復旦大學平民學社
湖北武昌橫街時中合作書社
合作購買部 第一支店

春水 冰心女士詩集

新潮社文藝叢書

現已出版　實價三角

外埠郵票三十五分

總發行所北京大學一院新潮社

●嚮導週報 二十七期已經出版 目錄如左

臨城案件和兵工政策（春木）
英人中國協會主席之演說（和森）
帝國主義的列強與軍閥（獨秀）
吳佩孚的「武力統一政策」（獨秀）
黎元洪與曹張（和森）
英俄漁船交涉（和森）
日俄談判之進行
星加坡築軍港「給各國一個榜樣」（大雷）
讀者之聲

每星期三出版

總發行所 廣州昌興新街念八號本社

代售處 上海棋盤街民智書局 北京大學出版部

四

（上承）成功。將於一九二三年八月開成立會。各種合作社，都擬加入，把他們的貨品成績出品的商品如羊毛，木料，以及其他國內出產品都送至展覽會陳列。現已正事籌備參加。並聞國外的合作社，亦均加入，將與俄國貨品交換的物品，擇精者送往陳列。聞美國的合作社已接到正式請求，請其加入云。

（四）合作聯盟會新出版物。

支加哥所開第三次合作聯盟會的報告冊業已出版，全書厚一五四頁。凡會中的演說議案，以及各種報告，以及全美消費合作社的情形，都包括靡遺。有許多的報告，很有價值，包括各種合作社的情形，及其正確統計表。如以下的文章，都是有名的報告。

（一）合作及勞動者銀行（二）合作食物店（三）煤炭分配合作社（四）牛乳分配合作社（五）工團對於「合作」之互助（六）農業合作

詩歌

「我願」

陳翔鶴

一

我願我是條毒龍，
吞盡了全世界的人類，
再回到不幸者的淚海內而傲游。

二

我願我是朵烏雲，
永遮着光明的太陽，
去實現那黑暗無知無見的世界。

三

我願我是一簇火花，
毀滅了冷酷的地殼，
去發現那地心中無窮的溫火。

四

我願我是個歌者，
永唱着那強烈而又粗暴之歌，
去驚醒那喝醉了個人「愛與癡」。

五

我願折下天使的羽翼，
去扇滅那人們貪殘猜忌的毒焰。

六

我願我是團團圓的明月，
冷冷的清光，
直透入人們陰深的心影。

七

我願我能誦獸言，
去問那吃人的豺狼，
為何不吃他同類的心肝？

八

我願我能知鳥音，
去問那啼血的杜鵑，
為何只能賺得詩人的眼淚？

九

我願我能飛行虛空，
去探尋那情人們的溫煖世界？

十

我願我能如長江里的流水，
浩浩的，
緩緩的，
無所抵抗的，
而能穿山，經峽……到海。

十一

我願我能返到兒時的童真，
一直跨進了上帝之國，
永不回顧！

十二

我願我能如長空里的流星，
到游時，猶能
給人們的迴光返照。

十三

我願我能如一道長虹，
直掛在天邊，
直達到人間，
以溝通到天國之路。

十四

我願我如農家的老牛，
壯時可替人們耕作，
老時猶可作上帝前的犧牲。

十五

我願我能如兒童們的小狗，
長得親近天真，長得
依附宇宙間的真神。

十六

我願我能將我汗濁的血，
寫成一部爛燦的詩篇，
留給後來的情人們，
作一杯可以暫時止痛的藥酒。

十七

我願我所願的，
都是空花，
都是幻果，
到底來還是虛空，
沒有宇宙，
沒有差別的我！

小說

怕寂寞的孩子

玉盦

這時是下午四點半鐘，小衛把功課做完，也挾着書包走出教室門，想找伊的伴侶一同回去，哪知廊上一人也沒有，寂寞極了，只有黃雀子在屋簷邊唱着美麗的歌曲。

伊是喜歡熱鬧的孩子，終天沒一時不和伴侶遊戲，這時真苦痛極了，伴侶都找不到，急的幾乎要哭了。

[illegible]

一九二三，六，八，晨。

活，爲團體的發展。而其同歸，則在爲中等以下的人民尋生活道上發展出去罷。那麼！兩種教育，當在同軌道上發展出去罷。

合作教育的發展與職業教育的計劃　中華職業教育社的職業教育運動，得中華教育改進社，而設施益見順利。請查改進社的新學制會議和濟南年會兩特刊，可知提案的收容，討論的精密，足令人起舞興歌，希望滿懷！因其議決案，有請政府去施行的，有咨學校去倡辦的。雖未收若何成績，然教育家深知職業教育，實難漠視。今聯合會除於自由作育人才外，不去做合作的實際運動嗎？——向改進會的。如提案不爲改進社拒絕，多多少少，總要生點影響。那麼，得教育行政的提倡，則到平民間去的速力，豈不增加一倍嗎？中國人的信仰合作心理，更覺堅固些呵！

上海合作聯合會與中華教育改進社　我們在四川，成都方面的同志，從平民週刊上得些合作智識，與平時抱負相吻合，所以拿實行來做宣傳。——成都農工合作儲蓄社。可是在西陲的省分，民智沒有大開，一面惟在實行，一面卻怕人嫉視，——認爲過激。或利用，——假借招牌，一面雖想人家來附股，一面卻怕人無信仰，弄出麻煩，——認股退股自由。其所以弄得來一伸一縮的，也怪不着我們搗角；因爲哈利司說：「一個眞正的合作社，完全是由信仰合作主義的人們組織的。」我們爲健全計，不能不這樣做。因有這點經驗，所以對於增進人民信仰心的主張，除由合作者自由提倡而外；一方面向改進社建議一切，務得教育行政施行，較爲普遍。使實行者，免去一切困難，如我們那樣似的。茲將提案大概列出：

1、初級小學的社會科，及高級小學，兩級中學的公民科，應分別學級，把合作常識，酌選材料，使受普通教育的，明瞭團體生活的旨趣。

2、小學教育補習學校，及小學高年級的職業科，於實科課程，應灌輸合作智識，使明團體生活，與職業生活的關係。

3、初級中學的職業科，中等教育的補習學校，和補習科，於實科課程上，應加授合作大要，注重組織和經營，以完成應用實科的技能，確立團體生活的基礎。

4、高級中學的普通農工商科，中等教育的職業學校，和職業教育養成科，應設立合作課程，與經濟課程並立。或合作與經濟兩科混合教授。

上列幾件事情，如果上海合作聯合會也想到，使合作主義，入人民腦海去，發展平民經濟，減殺一切苦惱。那麼，首先要加入中華教育改進社去，當個社員。每年雖然去幾塊洋元，——所失者很小。卻提案有權，平民受惠有期，而所得無涯了！請留意呀！

（玉璋兄！——你寄給世穎兄的兩封信，和兩篇擴張上海合作聯合會合作運動的商榷，他本有意即日寫封覆信與你討論一下的。[illegible]——編者）

星期合作學校講義

合作主義史（三）

張廷灝試編

在這許多汚濁浮躁的人們中，產生了幾個神志清晰的人。他們提綱挈領把英國所以窮苦的根本原因找了出來。羅拔渦文便是先驅者中的一個。

渦文是勞動階級出身；他十歲時候，就靠自己生活。後來他從一個零售商店的學徒，躍而爲經理人，最後做了工廠的主人。所以他和當時的工場情形非常接近，能夠直接地洞悉其中一切。當一八〇〇年恰好他二十九歲的時候，他就做了蘇格蘭克萊特 Clyde 河旁，新辣那克地方的，新辣那克紡綫公司 New Lanark Twist Company 中的經理。他看見有五百個童工被雇在廠中，大都是從愛丁堡的工廠和孤兒院中招來的。他們的年紀都不過是六七歲模樣。雖然有寄宿舍和衣食給他們，然而他們的工作，從早上六點鐘起要直做到晚上七點鐘止。成人方面所處的境況，比童工更不如，而以婦女爲尤甚。

渦文目覩這種現像，所以就決意增高工資，減少工作時間。對於童工，設立了許多學校，這裏面物質上的懲罰都沒有，就是嚴厲的語氣，也不能施與兒童。游戲，唱歌，和跳舞等等似較書本上的功課更爲重要。他預備先在他自己廠中實行起來，然後再次第宣傳到別廠中去。他曾苦口地大聲疾呼說：『凡是競爭盈餘，私家僱主，買賤賣貴的事業，和勞動報酬的金錢工資制，這些事都是生產制罪惡的表徵和原因。在這種制度之下，世界上是決不能有眞正的文化，實在的眞理，誠實，和道德。沒有別的，只有永久的及普徧的反抗和破壞的流毒。在此鄙陋戰爭之下懦弱無能的，手無寸鐵的，和做工的，這種人是要受人家壓迫而歸於失敗淘汰的。這種人是生於微賤貧窮，是習於汚穢和罪惡之中，是生於苦役和赤貧之中；其生也如此，其死也亦如此』，救濟這罪惡的法子，在渦文看來，唯有實行他理想中的合作制度。

渦文第一次創立他的合作共產社，是在一八二五年美國英定那 Indiana 華拔斯 Wabash 河旁的新友誼 New Harmony 地方。目的是想造成共產者殖民地，這個殖民地裏面所有的地產和對于生產機械的工作，都公共享有和工作的。可惜不多幾年就失敗了。失敗的原因，大概是因爲這種事業的成功，非有共同宗教上的信仰心去聯絡殖民者不可。渦文缺乏這種聯絡所以失敗。可是這種孤勢，在渦文看來，究竟不是一定的情形，因此後來同樣的合作共產社又在倫敦附近開始了。當是法國方面傅立耶 Fourier 也進行同樣而較爲瑣細的事業，他的進行似乎對於渦文頗有影響。

在渦文和傅立耶之前，據馬克思衛爾 Mr Maxwell 所著的蘇格蘭合作史中說，一七六九年蘇格蘭愛先州 Ayrshire 的芬滑克 Fenwick 地方，已經有類似這種合作社的創設。一七九五年英吉利的休爾地方也有同樣的組織。他們的性質和名稱雖有不同，可是他們的主義的確也是合作。

分散的合作共產社的觀念，後來漸漸地形成了組織生產者合作團體的計劃。這些生產者，把工廠中的機器共同享有，而直接地把生產品賣給大衆，最初是用『勞動交易』商店的方法，這裏面的商店，是許任何人帶着物品到裏面去賣，賣出去的代價，是用一種收據，這張收據代表他所生產的貨品所費去的正確時間的價值。這種勞動憑證可以用來交換其他的商品。一八三二年九月，他就在倫敦葛雷英路 Gray's Inn Road 組織了一所勞動交易社 The equatable Labour Exchange，來實行他的計劃。在這個社剛成立的時候，非常發達，但是後來也就消滅了。

渦文最後的事業，是昆烏特 Queenwood 的共產村落。昆烏特在海姆鄉 Hampshire 的特色利 Tytherly 地方。他在昆烏特買了五百三十三英畝的地，組織了一個極大的合作共產社。這個社可以說是完全勞動階級的組織了。因爲當這個社開辦的時候，竟有九千磅是勞動者的微資捐助的。渦文自從該社開辦起直到一八四二年止都是做該社的監督。他對於這次試驗計劃的

上海亞東圖書館

新式標點 分段 **鏡花緣**

特價一月（六月底截止）

平裝四冊 定價二元二角 特價一元四角

平裝四冊 定價一元六角 特價一元

有胡適之先生長一萬餘字的 **鏡花緣引論**

有從來未有五彩精印的 **迴文璇璣圖**

(16)

新出版 **屠格涅夫散文詩集**

這本散文詩集是俄國大文豪屠格涅夫最後的傑作；篇篇都能給人以深刻的感觸的印象，其中如老婦人，叫化子，薔薇，自然，狗諸篇是克魯泡特金稱爲眞實的寶玉的。譯者徐蔚南，王維克二君長於詩歌，故譯筆雋逸秀雅，將屠氏細膩的情緒，都能曲曲傳出。全書共有四十篇，篇首附有屠氏的思想及其在文學界的位置一文，尤不可不讀。

上海新文化書社發行

每冊實價一角八分。直接向西門瑞秀里新文化書社總批發所購買，照實價八折。

合作研究

農業合作（續）

Lionel Smith—Gordon著　張耀鑫譯述

[illegible]

財政的設施上根本以爲不對，果然他的反抗後來竟成實了。該社興場時候的大錯，就是造房屋的建築費太大了。加之這個社從事於五百餘畝大地方的墾植，而沒有切實的有農業智識的人來做指導，所以始終不能進而爲自助的地步。斷損一年多一年。直到一八四五年，這個社竟短拙了一萬四千磅，因此就一敗塗地，而不可復振。渦文對於社會的盡力，也就隨昆烏特而去。

在一八二五年至一八四四之間，社會上因爲受了渦文和他的門徒鼓吹的影響，合作會社和宣傳合作主義的出版物，一時就風湧而起。惜乎什之八九多不能長壽。他們所以不能長壽的緣故，海利斯氏 Emerson P. Harris 所說最得當了。他說：『從一八二八年到一八三四年間是合作運動的始創時代。許多短命的合作雜誌刊印出來，合作大會也曾舉行過好幾次，即是批發合作社也曾試行過。然而成功的簡直找不出一個。至於運動所以崩潰的原因，是因爲社員沒有黏性，經營商業沒有明瞭和一定的計劃，和缺之正當的法例。』

當一八二九年，在老來與地方，土地均分鬨得不可開交的時候，有一個大地主，名字叫做范奪萊的，忽然拏他所有的產業，盡行交給一個英國合作熱心家格萊，叫他去從事組織一個合作會社。這種似狂的創舉，所得到的成績，竟能無可形容。格萊在這個紛亂而意見紛歧的民族之中，居然被他造成一個會社，二三年來，實行共同耕種，選舉委員會所分派的事體，他們也能夠盡責，所得紅利，（除去付地主租金以外）他們就均分，烟酒則相約不入口，政爭則極力避去。這個社的特色，就是彼的結合，並不是天涯地角的各種古怪人，乃是由窮困階級中，地主與傭工所集合的一個眞眞的會社。他的事業，能夠繼續多少年數，不幸我們已不能曉得了，因爲在第三年之末，他們做得很和睦發達的時候，這位地主，忽然賭輿大發，在杜白林地方，竟然大負，於是不得不宣告破產，所有貝產，一起充公，所以這個社的命運，亦因而同歸於盡。

這段事實，雖極有趣味，然而還祇不過是一種單獨試驗，同現代的合作，不同之處甚多。[illegible]

時候。那個時候[illegible]

[illegible]

國外合作消息

（譯自美國合作雜誌）　竹石譯

（一）紐約之芬蘭貿易合作公司　紐約不落克林地方 Brooklyn 有芬蘭貿易合作公司一所，現在已經營業有五年之久。公司的營業事業，包括麵包及牛肉市的生意。[illegible]

[illegible]

（二）華明頓合作社日趨興盛　伊里諾省華明頓合作社 Foroninston Eopero tive Society 於一九二二年[illegible]

（三）俄羅斯的展覽會　[illegible]